Helyi Esélyegyenlőségi Program

Keszeg Város Önkormányzata



2013. augusztus 29.

Tartalom

Bevezetés	3
A település bemutatása	3
Értékeink, küldetésünk	12
Célok.....	12
A Helyi Esélyegyenlőségi Program Helyzetelemzése (HEP HE)	14
1. Jogszabályi háttér bemutatása	14
2. Stratégiai környezet bemutatása.....	15
3. A mélyszegénységben élők és a romák helyzete, esélyegyenlősége.....	19
4. A gyermekek helyzete, esélyegyenlősége, gyermekszegénység.....	62
5. A nők helyzete, esélyegyenlősége.....	98
6. Az idősök helyzete, esélyegyenlősége.....	108
7. A fogyatékkal élők helyzete, esélyegyenlősége	118
8. Helyi partnerség, lakossági önszerveződések, civil szervezetek és for-profit szereplők társadalmi felelősségvállalása	125
9. A helyi esélyegyenlőségi program nyilvánossága.....	129
A Helyi Esélyegyenlőségi Program Intézkedési Terve (HEP IT)	130
1. A HEP IT részletei	130
A helyzetelemzés megállapításainak összegzése	130
A beavatkozások megvalósítói.....	131
Jövő képünk	132
Az intézkedési területek részletes kifejtése.....	133
2. Összegző táblázat - A Helyi Esélyegyenlőségi Program Intézkedési Terve (HEP IT).....	144
3. Megvalósítás.....	149
A megvalósítás előkészítése.....	149
A megvalósítás folyamata	149
A HEP Fórum működése	150
Monitoring és visszacsatolás.....	151
Nyilvánosság	151
Kötelezettségek és felelősség.....	151
A HEP Fórum vezetőjének feladata és felelőssége.....	152
Érvényesülés, módosítás	152
4. Elfogadás módja és dátuma.....	Hiba! A könyvjelző nem létezik.

Bevezetés

Összhangban az Egyenl Bánásmódról és az Esélyegyenl ség El mozdításáról szóló 2003. évi CXXV. törvény, a helyi esélyegyenl ségi programok elkészítésének szabályairól és az esélyegyenl ségi mentorokról szóló 321/2011. (XII. 27.) Korm. rendelet és a helyi esélyegyenl ségi program elkészítésének részletes szabályairól szóló 2/2012. (VI. 5.) EMMI rendelet rendelkezéseivel, K szeg Város Önkormányzata Esélyegyenl ségi Programban rögzíti az esélyegyenl ség érdekében szükséges feladatokat.

Az önkormányzat vállalja, hogy az elkészült és elfogadott Esélyegyenl ségi Programmal összehangolja a település más dokumentumait¹, valamint az önkormányzat fenntartásában lév intézmények m ködtetését. Vállalja továbbá, hogy az Esélyegyenl ségi Program elkészítése során bevonja partneri kapcsolatrendszerét, különös tekintettel a köznevelés állami és nem állami intézményfenntartóira.

Jelen helyzetelemzés az Esélyegyenl ségi Program megalapozását szolgálja.

A település bemutatása



Elhelyezkedés

K szeg Magyarországon, a Nyugat-Dunántúlon, Vas megye nyugati szélén, az osztrák határ mentén fekszik, a f várostól 260 km-re nyugatra, Szombathelyt l 18 km-re északra. A K szegi kistérség és a K szegi Tájvédelmi Körzet központja, városrésze: K szegfalva. Hazánk schengeni egyezményhez való 2007-es csatlakozásával megsz nt határvárosi szerepe, kapcsolatai könnyebbé váltak a vonzáskörzetének számító egykori K szegi járás területével.

Éghajlat

A 274 méter tengerszint feletti magasságban fekv várost a Keleti-Alpoknak is nevezett hegyek övezik, amelyek megfelel védettséget biztosítanak K szegnek. Az osztrák határtól mintegy 2 kilométerre fekv település ennek köszönhetően szubalpin klímájú ugyan, de a kedvez földrajzi viszonyok, az évente 700-800 mm csapadékmennyiség, az átlag 1500 óra napsütés és 1400-1600 Celsius foknyi h összeg igen kedvez viszonyokat teremtett már a római kortól kezdve a sz l - és borkultúrának, illetve a kiegyenlített éghajlat miatt kés bb – a mediterrán vidékekhez hasonlóan – a gesztenyetermesztésnek. Minderre bizonyíték a K szeg határában fekv ún. „Pogányok” elnevezés d l , ahol római kori Bacchus-szobrocskát leltek (aki tudvalev leg a bor és a mámor

¹ Költségvetési koncepció, Szolgáltatástervezési koncepció, Településfejlesztési stratégia, Településrendezési terv, Településszerkezeti terv, Településfejlesztési koncepció

istene volt), illetve a már 1279-ből származó, bor után beszedett „csöböradó” feljegyzések. Mindezeket a város lassan feltámadó „poncichter” (szőlő- és bortermelés) társadalma kiválóan kezdi kamatoztatni a gazdasági életben, pótolva ezzel részben a kiesett termelés ágazatokat is.

Terület

A város 577,1827 hektáron terül el.

Történet

Kiszege városát a XIII. század harmadik negyedében az 1157-ben Magyarországra települt német Héder nemzetség egyik ágának köszönhetjük, amelyből a kivált Kiszegei-család 1274-ben Németújvárról (ma: Güssing) ide helyezte át az udvartartását. Habár abban az időben már állott a 609 méter magas Óház-tetőn egy jelentős erőd, a Kiszegeiek új várát és vele együtt várost is alapítottak a Gyöngyös-patak völgyében. Kiszege jelentősége egyre növekedett, ennek következtében Károly Róbert király 1328-ban királyi várossá emelte és ez számos kiváltsággal járt. Mind fontosabb lett a szőlő- és bortermelés, Pozsony, Sopron mellett megkapta a távolsági borkereskedelem jogát is. Kiszege a nagy múltú szőlő-termesztést már egy 1279-ben kelt oklevél is említi. A borászat jövedelmezőségéről olvashatunk a városi jegyzőkönyv 1746-os bejegyzésében, miszerint „az bornál a Nemes Városnak nincsen egyéb hasznos gazdálkodása”. Az így szerzett jelentős jövedelemből jött létre a helyi kézműves – elsősorban posztógyártó – ipar, de számos más céhes ágazat is.

A város az Alpok keleti nyúlványainál fekszik, fontos kereskedelmi útvonalak mellett, melyek az Adriától Bécsen, Csehországon át Lengyelorszáig és Sziléziáig vezettek. A gyarapodó, német, horvát és magyar lakosságú Kiszege 800 fős katonasággal, Jurisics Miklós várkapitány vezetésével 1532-ben megállította a Bécs ellen vonuló 60-70 ezres török sereget. Az ostrom után újra felvirágzó város hatalmas anyagi áldozatok árán „megvásárolta” – Kismartonnal együtt (ma: Eisenstadt) – III. Ferdinánd királytól 1648-ban a szabad királyi városi címét.

A városban a XIX. század közepéig számos polgárjogot szerzett, különböző mesterséget folytató kézműves tevékenykedett, mint például: posztókészítő, csizmadia, szabó, varga, mészáros, takács, asztalos, pék, a kovács, kalapkészítő, szőlőcsész, vagy ma már nem létező szakmák mesterei, például a keményítő- és hajpor-készítő. Az 1800-as évek elején a posztógyártás volt a legnépesebb szakma Kiszegeben 98 mesterrel és 30 legénnyel. Már 1845-ben megalakult a Kiszegei Posztó- és Gyapjúszövetgyár Egyesület. 1898-ban új textilgyárak jöttek létre: a Nemezgyár, a Csipkegyár, amelyből később a Kiszegei Posztógyár alakult, ami 2005-ben szűnt meg végleg.

A XIX. század végén a nagy vasútépitkezések elkerülték a várost, és így Szombathely lett a jelentősebb ipari-közlekedési központ. Ráadásul a filoxéra-vész elpusztította a szőlőültetvények nagy részét is, az 1920-as évekre már egész hegyoldalak maradtak ültetvény nélkül. Ennek ellenére – az új vasúti szárnyvonalak Kiszeget érintő kiépítésével párhuzamosan – megindult a gazdaságszerkezet korszerűsödése, létrejöttek az első textilipari gyárak, hitelintézetek és egyre inkább az iskola-, katonai- és üdülővárosi jelleg kezdett el dominálni. A társadalom összetétele is ennek megfelelően alakult. A megjelenő ipari munkásság mellett még mindig jelentős szerepet játszottak a helyi kisiparosok-kézművesek, de megjelent egy igen színvonalas értelmiségi réteg is. Egyértelműen a járás természetes társadalmi-gazdasági központjává vált Kiszege, és az érdekeltségi körébe beletartozott a szomszédos Sopron Vármegye jó néhány települése is (pl. Csepreg és környéke). Ezt követően az újabb nagy csapást a trianoni békeszerződés jelentette, hiszen a Kiszegei Járás 52 településéből 13 maradt csak meg, így a város természetes piacainak nagy részét elveszítette. A korábbi gazdaságpolitikai irányvonalat folytatva azonban a város kilábalta a válságból és szerencsére a II. világháború bombázásai is elkerülték.

1945 után a szocialista gazdaság részeként a városi üzemeket államosították és ezt követően a LATEX Posztó- és Nemezgyára és a Bútorszövetgyár működött Kesztenyénen, majd Ruháipari Szövetkezet létesült.

Az 1949-ben leereszkedő „vasfüggöny” elzárta a közvetlenül az osztrák határon fekvő Kesztenyén szegét, így az a perifériára szorult. Ugyanakkor a textilgyárak területi fejlesztésével, a számos határ menti létrehozásával, az államosításokkal alapvetően megváltozott a társadalmi összetétel. Dominálni kezdett a vidéki eredetű betanított munkásság, az ország keleti részeiből besorozott határ menti aránya, míg a hagyományos kézműipar képviselői szövetkezetekbe tömörítették. Eltűnt a nemesi-arisztokrata, polgári réteg, de háború alatt elhurcolt és a gazdasági-szellemi életben kiemelkedő szerepet játszó, több mint százéves zsidóság is.

A „rendszerátalakítást” követően összeomlott a Latex Vállalat mintegy 2000 fős textilipari dolgozójának nagy részét szerencsére felszívta az 1991-ben létesült osztrák-német tulajdonú Kromberg-Schubert Autókábeleket Gyártó Kft., amely 300 fős indulva hamarosan elérte az 1200 fős létszámot és így a környék legjelentősebb foglalkoztatójává vált. Más nagyobb beruházás sajnos nem valósult meg az elmúlt évtizedekben, így a lakosság munkaképes része Szombathelyen, Ausztriában vagy a szolgáltató szektorban helyezkedett el. Az 1990-ben még gyakorlatilag – a teljes vonzáskörzetet tekintve – 100%-os foglalkoztatottság mára megszűnt, 2012-ben Kesztenyénen a munkanélküliek száma 323 fős volt, mely az aktív korú lakosság 4,21%-a. Megváltozott a korösszetétel is, nőtt az idevándorló idősök száma. A számos kényszernyugdíjazott volt határ menti tiszt is az inaktív népesség számát gyarapította. Az elvándorlás első sorban a fiatalabb népességre jellemző, mivel a képzettséget igénylő ipar megszűnt, helyette más nem jött létre. 2011-ben 208 fős elvándorló volt.

Kesztenyén egyfajta közlekedési csomóponttá is fejlődött az elzártság után az 1970-es évektől, hiszen korszerű vasúti pályaudvart alakítottak itt ki, megnyílt Ausztria felé a határátelérő hely, a határátelérő és Szombathely között viszonylag modern közút épült ki, és 2013-tól a vasútvonalat átvevő GYSEV (Győr-Sopron-Ebenfurti Vasút) is távlati fejlesztésekbe kezdett.

Mindemellett a város infrastruktúrája jelentősen fejlődött az elmúlt két évtizedben. Míg például 2001-ben a lakásállomány 4303 egységet tett ki, addig 2011-ben már 4670 lakás volt. A szilárd burkolatú utak hossza 68,431 km, az ivóvíz vezetékkel ellátott háztartások száma 3221, a szennyvízhálózatra kötött háztartások száma 2207, a távhőellátásba 470, a vezeték nélküli földgázhálózatba 2594 háztartás kapcsolódott be.

A város két ipari parkkal rendelkezik: Kesztenyén Ipari és Innovációs Park (2006) a város déli részén, - itt az „Ipari Park” címet viselő szervezet: Kesztenyén Város Önkormányzata, területe: 11.6974 ha - és Alpok Ipari Park (2008) a Soproni út mellett.

Napjaink gazdaságára Kesztenyénen is jellemzőek az országban érvényesülő általános vonások. Gond van a munkaképes korosztály foglalkoztatottságával, hiszen itt sem sorakoznak az aktív népességet felvevő munkahelyek. A városban jellemzően a közintézmények – például alap- és középfokú köznevelés –, a szolgáltatási ágazat – első sorban a kereskedelem és vendéglátás – a legfontosabb munkáltatók. Kesztenyén álláskeresőinek adatait szemlélve a városra is az országos és regionális tendencia érvényesülését tapasztaljuk.

1. számú táblázat - Lakónépesség száma az év végén

	lakónépesség
2007 (f)	12021 f
2008 (f)	12032 f
Lakónépesség számának változása (%)	+0,09 %
2009 (f)	12020 f
Lakónépesség számának változása (%)	-0,10 %
2010 (f)	12077 f
Lakónépesség számának változása (%)	+0,47 %
2011 (f)	12055 f
Lakónépesség számának változása (%)	-0,18 %
2012 (f)	n.a. f
Lakónépesség számának változása (%)	n.a. %

Forrás: TeIR, KSH-TSTAR

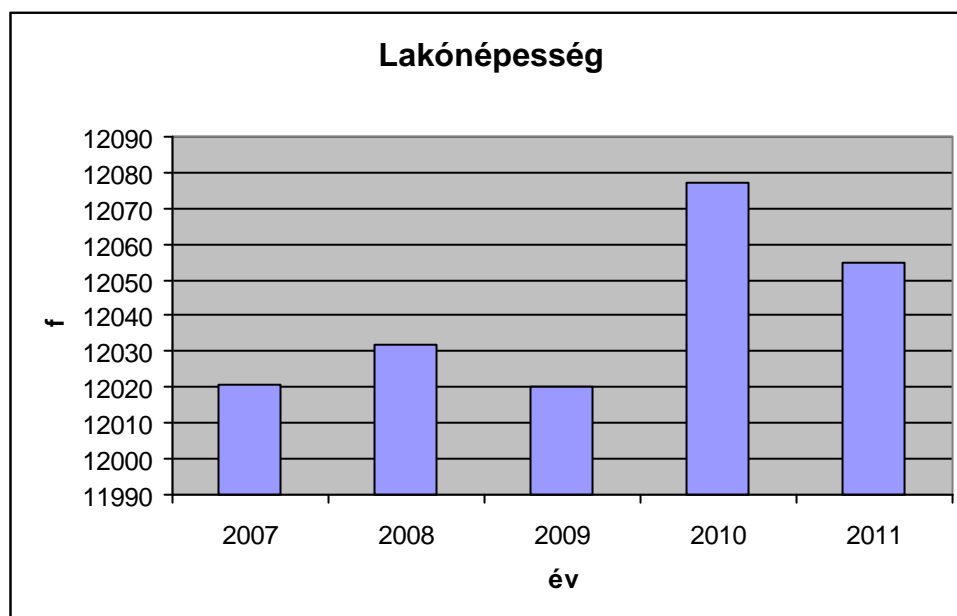

A táblázat adatai szerint az elmúlt 5 évben K szeg város lakosságának száma szinte változatlan, mely nem illeszkedik sem az országos, sem a kistérségi adatokhoz. Az országos adatok a lakónépesség csökkenését jelzik. Vas megye az országos átlagnál is nagyobb mértékben mutatja a népesség drasztikus csökkenését, ezzel szemben a k szegi kistérségben a lakónépesség növekedése figyelhető meg. K szegen a lakónépesség változása +/- 0,5% között mozgott.

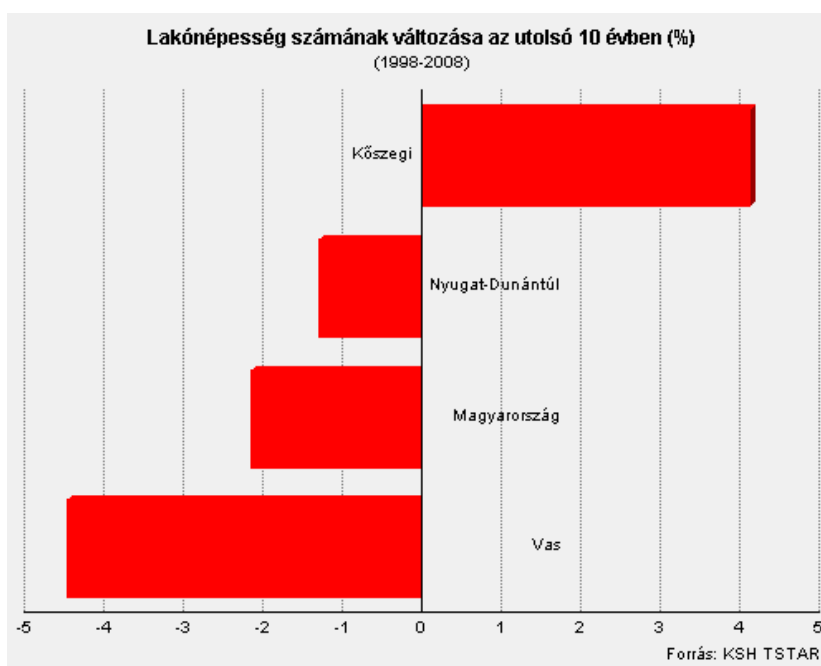

2. számú táblázat - Állandó népesség 2011-ben

állandó népesség száma	11503f
n	5938 f
	51,62 %
férfi	5565 f
	48,38 %
0-2 évesek	295 f
	2,56 %
0-14 éves n k	786 f
	13,23 %
0-14 éves férfiak	880 f
	15,81 %
15-17 éves n k	201 f
	3,67 %
15-17 éves férfiak	218 f
	3,61 %
18-54 éves n k	2947 f
	49,62 %
18-59 éves férfiak	3493 f
	62,76 %
60-64 éves n k	407 f
	6,85 %
60-64 éves férfiak	335 f
	6,01 %
65 év feletti n k	1104 f
	18,59 %
65 év feletti férfiak	656 f
	11,78 %

Forrás: TeIR, KSH-TSTAR

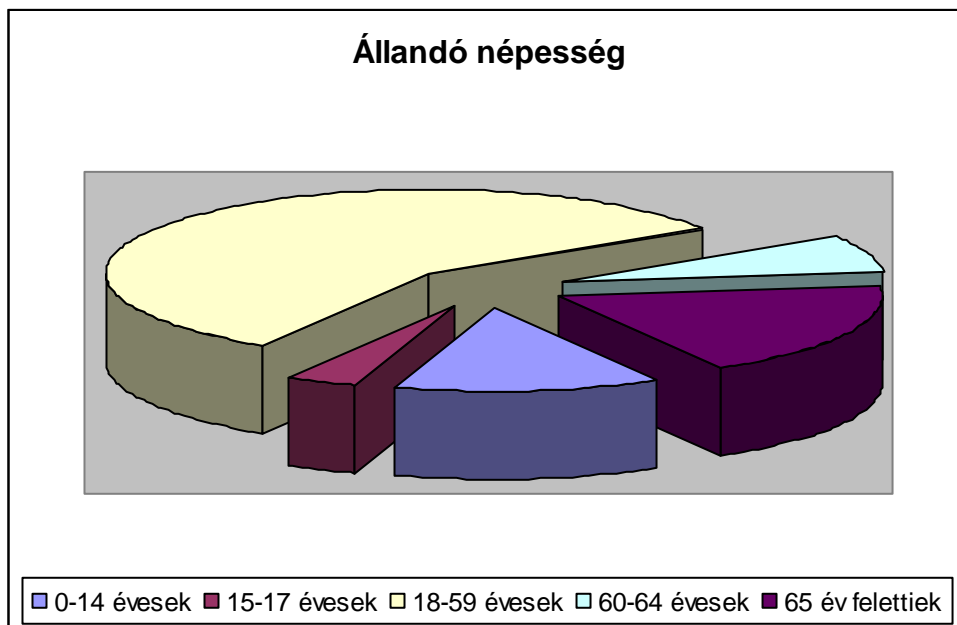

3. számú táblázat - Öregedési index

	65 év feletti állandó lakosok száma (f)	0-14 éves korú állandó lakosok száma (f)	Öregedési index (%)
2001	n.a.	n.a.	n.a.
2008	1662	1772	93,79
2009	1698	1690	100,47
2010	1731	1681	102,97
2011	1760	1666	105,64
2012	n.a.	n.a.	n.a.

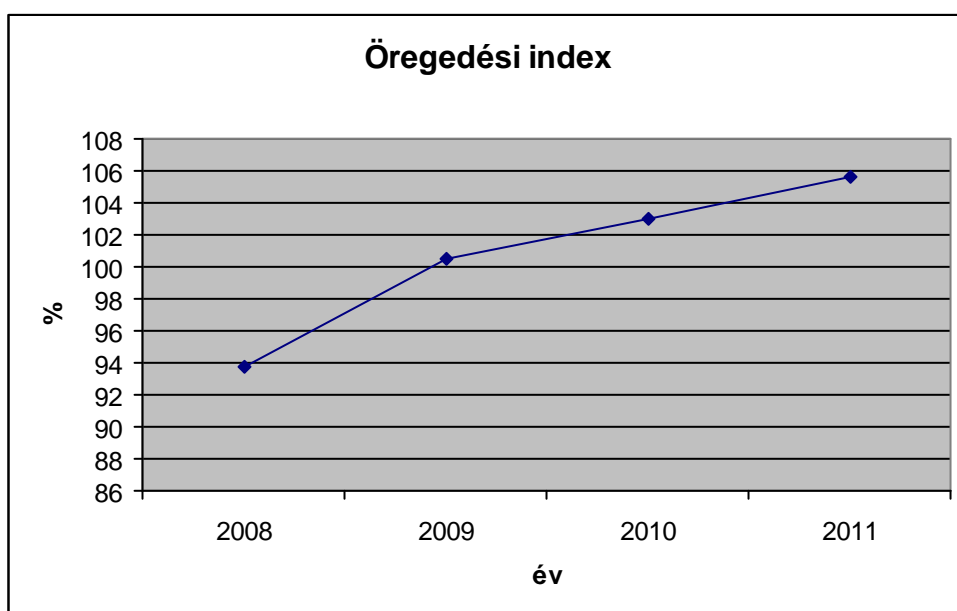

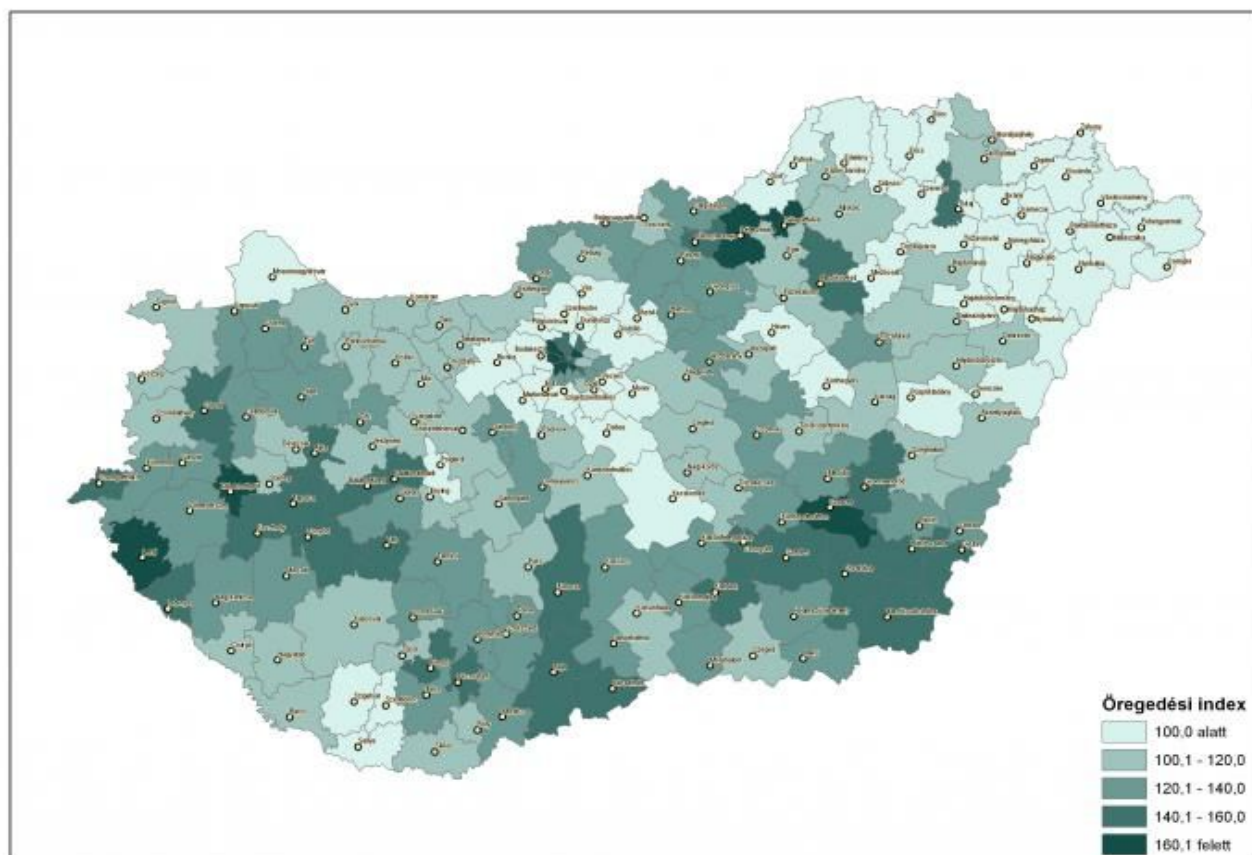

Forrás: TeIR, KSH-TSTAR Térkép: TeIR Tematikus Térképek

K szegen 2008-tól folyamatosan n a 65 év feletti állandó lakosság száma, ezzel egyidej leg a 14 éven aluliak száma folyamatosan csökken. Így megállapítható, hogy a város lakossága elöregedik. Ez a szám jelenleg még igazodik a járási adatokhoz, és országos viszonylatban sem mondható rossznak, de a tendencia nem kedvez .

4. számú táblázat - Belföldi vándorlások

	állandó jelleg odavándorlás	elvándorlás	egyenleg
2008	250	217	+33
2009	225	205	+20
2010	213	155	+58
2011	253	208	+45
2012	n.a.	n.a.	n.a.

Forrás: TeIR, KSH-TSTAR

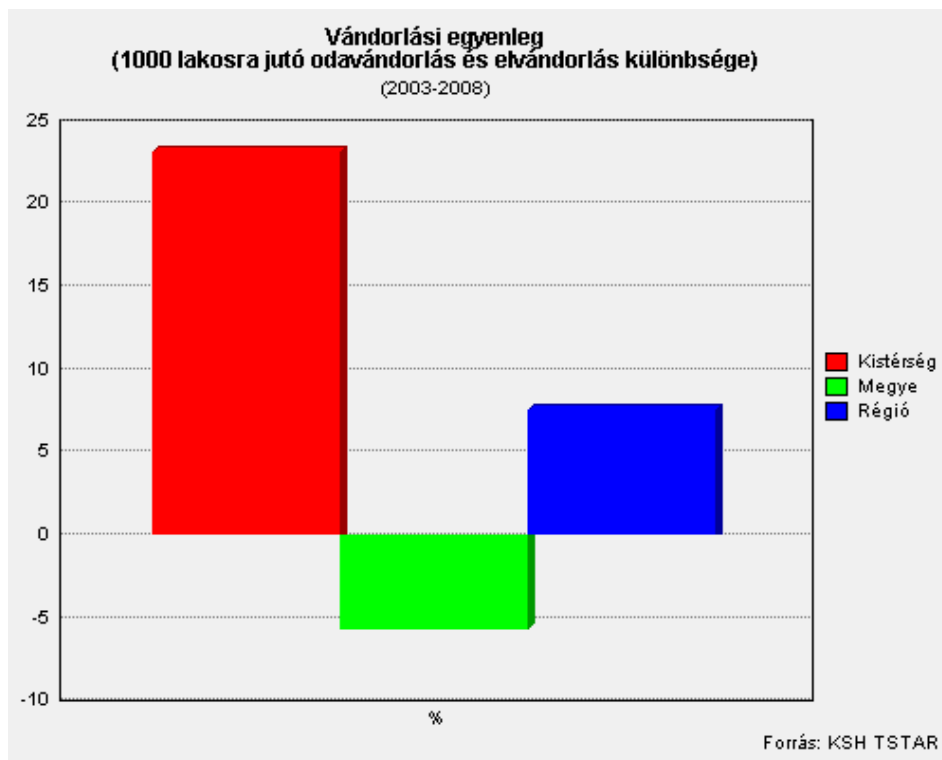
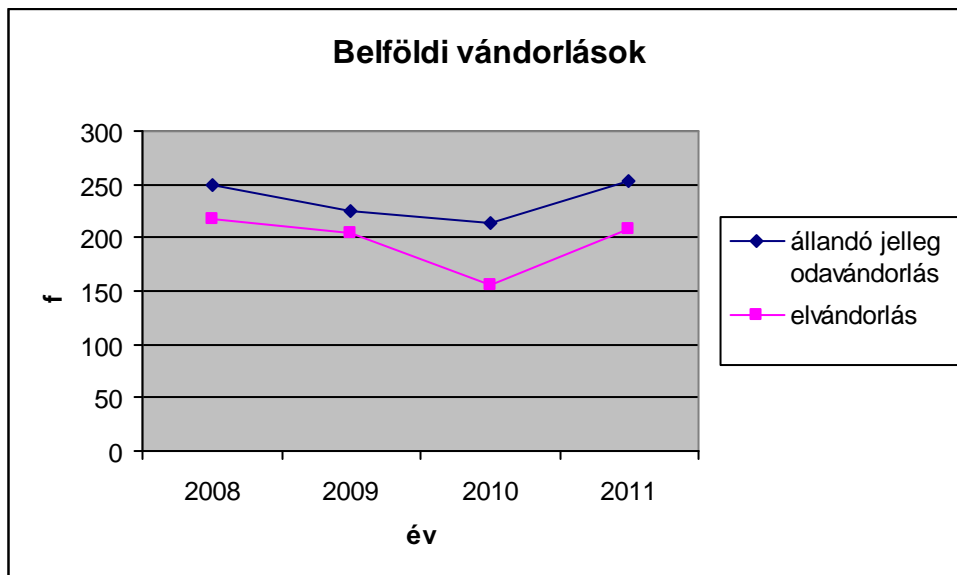

A táblázat adataiból egyértelműen látszik, hogy a kistérségi adatokkal ellentétben még mindig a bevándorlás a jellemző, vagyis szívesen költöznek ebbe a térségbe az emberek. Kistérségen 2008. és 2010. között az odavándorlások száma kis mértékben csökkent ugyan, de 2011-ben újra nőtt. Azonban még így is elmondható, hogy a bevándorlás nagyobb, mint az elvándorlás.

5. számú táblázat - Természetes szaporodás

	Élve születések száma	halálozások száma	természetes szaporodás (f)
2008	99	156	-57
2009	78	162	-84
2010	92	171	-79
2011	96	159	-63
2012	100	253	-153

Forrás: TeIR, KSH-TSTAR, önkormányzati adatgyűjtés

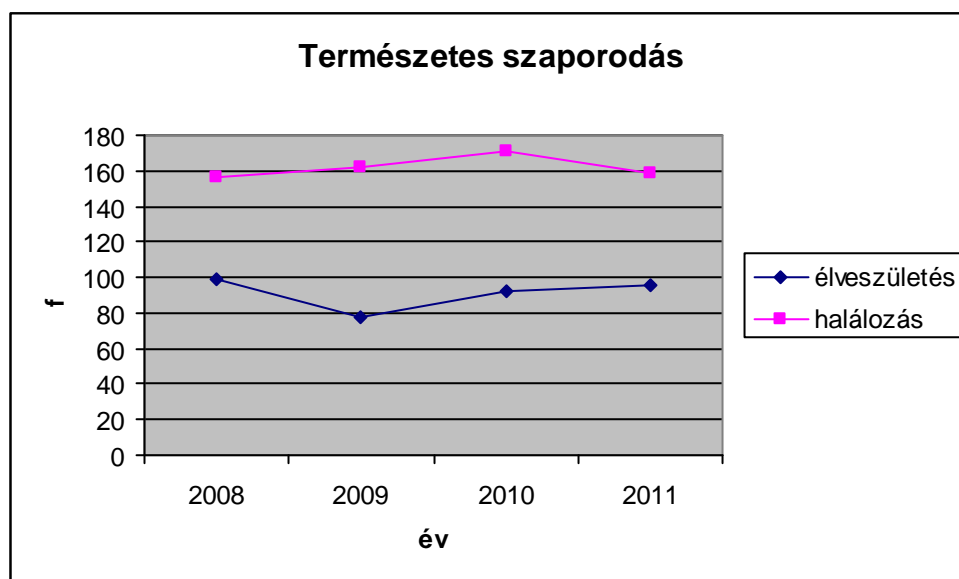

Az élve születések és halálozások számát tekintve elmondható, hogy a halálozások száma folyamatosan meghaladja az élve születések számát. Mint arra már a 3. számú táblázattal is rámutattunk, a város lakossága előregedik, ahogy ez országosan is igaz.

Értékeink, küldetésünk

K szeg nem rendelkezik még Helyi Esélyegyenl ségi Programmal. Feladatunk a településünkön lév esélyegyenl ség szempontjából megcélzott célcsoportokra vonatkozó adatok összegy jtése, elemzése, összehasonlítása megyei, országos adatokkal. Feladatunk továbbá, hogy a helyzetfelmérés adataiból intézkedési tervet készítsünk, amely segítségével biztosíthatjuk az esélyegyenl ség szempontjából fókuszban lév csoportok felzárkózását, hátrányaik csökkentését-megsz ntetését, mind az oktatás, lakhatás, foglalkoztatottság, szociális és egészségügyi ellátásokhoz való hozzáférés területén.

Célok

A Helyi Esélyegyenl ségi Program átfogó célja

K szeg Város Önkormányzata az Esélyegyenl ségi Program (a továbbiakban: HEP) elfogadásával érvényesíteni kívánja:

- az egyenl bánásmód, és az esélyegyenl ség biztosításának követelményét,
- a közszolgáltatásokhoz történ egyenl hozzáférés elvét,
- a diszkriminációmentességet,
- szegregációmentességet,
- a foglalkoztatás, a szociális biztonság, az egészségügy, az oktatás és a lakhatás területén a helyzetelemzés során feltárt problémák komplex kezelése érdekében szükséges intézkedéseket. A köznevelési intézményeket – az óvoda kivételével – érint intézkedések érdekében együttm ködik az intézményfenntartó központ területi szerveivel (tankerülettel).

A HEP helyzetelemz részének célja

Els dleges célunk számba venni a 321/2011. (XII. 27.) Korm. rendelet 1. § (2) bekezdésében nevesített, esélyegyenl ségi szempontból fókuszban lév célcsoportokba tartozók számát és arányát, valamint helyzetét a településen.

E mellett célunk a célcsoportba tartozókra vonatkozóan áttekinteni a szolgáltatásokhoz történ hozzáférésük alakulását, valamint feltárni az ezeken a területeken jelentkez problémákat.

További célunk meghatározni az e csoportok esélyegyenl ségét el segít feladatokat, és azokat a területeket, melyek fejlesztésre szorulnak az egyenl bánásmód érdekében.

A célok megvalósításának lépéseit, azok forrásigényét és végrehajtásuk tervezett ütemezését a Helyi Esélyegyenl ségi Program Intézkedési Terv (a továbbiakban: HEP IT) tartalmazza.

A HEP IT célja

Célunk a helyzetelemzésre építve olyan beavatkozások részletes tervezése, amelyek konkrét elmozdulásokat eredményeznek az esélyegyenl ségi célcsoportokhoz tartozók helyzetének javítása szempontjából.

További célunk meghatározni a beavatkozásokhoz kapcsolódó kommunikációt.

Szintén célként határozzuk meg annak az együttműködési rendszernek a felállítását, amely a programalkotás és végrehajtás során biztosítja majd a megvalósítás, nyomon követés, ellenőrzés-értékelés, kiigazítás támogató strukturális rendszerét, vagyis a HEP Fórumot és a hozzá kapcsolódó tematikus munkacsoportokat.

1. Jogszabályi háttér bemutatása

1.1 A program készítését el író jogszabályi környezet rövid bemutatása

A helyi esélyegyenl ségi program elkészítését az egyenl bánásmódról és az esélyegyenl ség el mozdításáról szóló 2003. évi CXXV. törvény (továbbiakban: Ebktv.) el írásai alapján végeztük. A program elkészítésére vonatkozó részletszabályokat a törvény végrehajtási rendeletei,

- a helyi esélyegyenl ségi programok elkészítésének szabályairól és az esélyegyenl ségi mentorokról” szóló 321/2011. (XII.27.) Korm. rendelet „2. A helyi esélyegyenl ségi program elkészítésének szempontjai” fejezete és
- a helyi esélyegyenl ségi program elkészítésének részletes szabályairól szóló 2/2012 (VI.5.) EMMI rendelet

alapján alkalmaztuk, különös figyelmet fordítva a

- a Magyarország helyi önkormányzatairól szóló 2011. évi CLXXXIX. törvény (továbbiakban: Möt.),
- a szociális igazgatásról és szociális ellátásokról szóló 1993. évi III. törvény (továbbiakban: Szt.),
- a foglalkoztatás el segítésér l és a munkanélküliek ellátásáról szóló 1991. évi IV. törvény (továbbiakban: Flt.),
- a nemzetiségek jogairól szóló 2011. évi CLXXIX. törvény (továbbiakban: nemzetiségi törvény),
- az egészségügyr l szóló 1997. évi CLIV. törvény (továbbiakban: Eütv.),
- a lakások és helyiségek bérletére, valamint az elidegenítésükre vonatkozó egyes szabályokról szóló 1993. évi LXXVIII. Törvény,
- a gyermekek védelmér l és a gyámügyi igazgatásról szóló 1997. évi XXXI. törvény (továbbiakban: Gyvt.) és
- a nemzeti köznevelésr l szóló 2011. évi CXC. törvény (továbbiakban: Nkntv.)

el írásaira.

1.2 Az esélyegyenl ségi célcsoportokat érint helyi szabályozás rövid bemutatása

K szeg Város Képvisel -testületének 10/1993. (V. 27.) önkormányzati rendelete (a továbbiakban: Szoc. rendelet) határozza meg az egyes szociális ellátási formák és a gyermekek védelmének szabályait. A rendelet az Szt. és a Gyvt. keretei között rendelkezik a K szegen igénybe vehet egyes ellátási formákról, a szociális szolgáltatásokról, valamint ezek igénybevételének részletes szabályairól. A rendelet hatálya a szociális szolgáltatások tekintetében kiterjed a K szeg Város és Térsége Társulásában részt vev helyi önkormányzatok közigazgatási területére és a társulásban részt vev helyi önkormányzatok területén lakó- és tartózkodási hellyel rendelkező természetes személyekre a társulási megállapodásban foglaltak szerint.

K szeg Város Önkormányzata Képvisel -testületének az önkormányzati tulajdonban lévő lakások és helyiségek bérletér l szóló 26/2004. (X. 1.) önkormányzati rendelete (a továbbiakban: Lakásrendelet) határozza meg többek között a szociális helyzet alapján történő lakáshoz jutás feltételeit, valamint az elbírálás során figyelembe vehető egyéb szempontokat.

K szeg Város Önkormányzata Képvisel -testületének a helyi sportélet támogatásáról szóló 13/2009. (IV. 22.) önkormányzati rendelete határozza meg a helyi adottságoknak megfelelően a sportkoncepció megvalósításához K szeg Város Önkormányzatának sporttevékenységgel kapcsolatos feladatait és kötelezettségeit, valamint az önkormányzat költségvetéséből sportra fordítható összeget, illetve annak felhasználását.

K szeg Város Önkormányzata Képvisel -testületének a közm vel dcsr l szóló 23/2011. (XI. 28.) önkormányzati rendelete tartalmazza az önkormányzat közm vel dési feladatait, annak finanszírozását, a közm vel dési, közgy jteményi feladatok ellátásának szervezeti kereteit, irányítását, ellen rzését, a közm vel dési tevékenység helyi elismerését.

2. Stratégiai környezet bemutatása

2.1 Kapcsolódás helyi stratégiai és települési önkormányzati dokumentumokkal, koncepciókkal, programokkal

Anti-szegregációs terv

K szeg Város Önkormányzatának Képvisel -testülete a 2008. május 8-i képvisel -testületi ülésén fogadta el K szeg Város Integrált Városfejlesztési Stratégiáját. A stratégiához szorosan kapcsolódva, illetve a stratégiához illeszkedve elkészült az Anti-szegregációs terv is, melyet K szeg Város Önkormányzatának Képvisel -testülete 122/2008 (V. 29.) számú határozatával fogadott el. Ennek célja, hogy a város felmérje azon területeit, ahol a szegregáció megindult, illetve ahol el rehaladott állapotban van, és kidolgozzon a szegregáció oldására irányuló programokat.

Kulturális-közmm vel dési Koncepció (2010-2015.)

K szeg Város Önkormányzatának Képvisel testülete 59/2011 (IV. 28.) számú határozatával fogadta el a Kulturális-közmm vel dési Koncepciót, mely illeszkedik az ország stratégiájának operatív programjaihoz (Társadalmi megújulás, Emberi er források fejlesztése, Humán infrastruktúra). K szeg városfejlesztési tevékenységének kulturális aspektusait tartja szem el tt. Közvetlen céljai között szerepel a társadalmi célú közszolgáltatás fejlesztése, min ségének és elérhet ségének javítása. A helyi polgárok önkéntes közösségei, civil szervezetek, nemzetiségi önkormányzatok feladatvállalásai beépültek a város kulturális életébe (pl.: Nyugdíjas klubok, K szegi Borbarát Hölgyek, Európa-ház egyesület). A megyei koncepcióhoz kapcsolódóan f célként jelenik meg a „kulturális esélyegyenl ség növelése”. Külön fejezetet kapott a koncepcióban a kultúra egyéb helyi szervez iként a városban jelent s kulturális szerepet vállaló és betölt K szegi Horvát Nemzetiségi Önkormányzat, a K szegi Német Nemzetiségi Önkormányzat és a K szegi Roma Nemzetiségi Önkormányzat.

K szeg Város Ifjúsági Koncepciója (2010-2014.)

K szeg Város Önkormányzatának Képvisel -testülete 35/2010 (III. 4.) számú határozatával fogadta el K szeg Város Ifjúsági Koncepcióját. A koncepciót megel zve 2009-ben egy hosszú ideje fennálló hiányt pótolva elkészült a k szegi ifjúság kutatás („Jurisics unokái”). A gyerekek jogairól szóló ENSZ Közgy lés által elfogadott egyezményrel szinkronban Magyarország Alaptörvénye is kiemeli az ifjúság érdekeinek védelmezését. Els dleges célként e kutatás alapján kell információt kaptunk a k szegi fiatalokról. A demográfiai áttekintést követ en a koncepció bemutatja a fiatalok rehabilitációs tevékenységét, a helyi kapcsolati terepeket, az oktatási- és munkaer piaci jellemz ket. Foglalkozik az egészség, a b nözés és a devianciák, a közérzet jellemz ivel is.

Eredmények:

- létrejött „KIKÖT- ” néven egy ifjúsági szolgáltatás Iroda és Klubhelyiség,

- megalakult a KEF (Kábítószerügyi Egyeztető Fórum).

K szeg Város Sportfejlesztési Konceptiója 2009-2015-ig

K szeg Város Önkormányzatának Képviselő-testülete 66/2009 (IV.21.) számú határozatával fogadta el Sportfejlesztési Konceptióját. A konceptió bemutatja, elemzi az iskolai diáksport, versenysport és a szabadidő sport területét. Hangsúlyosan kiemeli a konceptió a sport fontosságát az ifjúság egészségmegőrzésében, nevelésében. A felnőtt lakosság lelki egészségének is alapköve. A sérült és hátránnyal élő emberek számára is kiváló lehetőség a lélek megerősítésére. A sportegyesületek, azok szakosztályai, az egyéb szerződéses klubok felkarolnak sok olyan fiatalt, aki egyébként „elkallódna”. Feladatként jelenik meg, hogy a sport valamennyi társadalmilag hasznos funkciója érvényesüljön. Kiemelt feladatként fogadta el a képviselő-testület azt, hogy külön figyelmet fordít a fogyatékosok sportprogramjainak szervezésére. Célszerűtlen ki a konceptió valamennyi sportlétesítmény akadálymentesítését.

Közoktatási intézkedési terv 2009-2013.05.30-ig

K szeg Város Önkormányzatának Képviselő-testülete 123/2009 (VI.25.) számú határozatával fogadta el a Közoktatási Intézkedési tervet. A terv helyzetelemzést ad a város közoktatási helyzetéről. A kötelező és nem kötelező feladatellátást külön támogatja. A fontos alapelvek között, mint a törvényesség, szakszereplés, hatékonyság fontos szerepet kap az az elv, hogy minden gyermeknek joga van ahhoz, hogy megfelelő színvonalon, azonos feltételekkel biztosítva legyen számára a szolgáltatás, és annak igénybe vétele ne jelentsen számára aránytalan terhet. A terv minden területen külön figyelmet fordít a hátrányos helyzetű családok gyermekeire. Minden intézménytípus feladata a szocializáció, a sokoldalú fejlesztés, az esélyegyenlőség biztosítása. Az intézkedési terv II. fejezete az „Esélyegyenlőségi Intézkedési Terv”. Ennek fő célja, hogy K szegen a szegregációmentesség és az egyenlőtlen bánásmód elve teljes körűen érvényesüljön. A terv felsorolja azokat a módszereket, oktatási-, nevelési szervezési elveket, segítségi módozat, lehetőségeket, melyek e cél eléréséhez vezethetnek. Feltárja a lehetséges partnerek (szakmai, társadalmi) sorát, az együttműködés módját, a konzultáció, visszacsatolás formáit.

Az alábbi köznevelési intézmények rendelkeznek esélyegyenlőségi tervvel:

- Központi Művészeti Óvoda és Bölcsőde Többcélú Közös Igazgatású Közoktatási Intézmény Közoktatási Intézményi Esélyegyenlőségi Intézkedési Terve (2012),
- Újvárosi Óvoda és tagintézményeinek Esélyegyenlőségi programja (2007),
- Evangélikus Mezőgazdasági, Kereskedelmi, Informatikai Szakképző Iskola és Kollégium Esélyegyenlőségi, Intézkedési Terv (2009),
- Dr. Nagy László Egységes Gyógypedagógiai és Módszertani Intézmény Esélyegyenlőségi Terv (2012).

2.2 A helyi esélyegyenlőségi program térségi, társulási kapcsolódásainak bemutatása

K szeg Város Önkormányzatának Képviselő-testülete 84/2004. (VI. 15.) számú határozatával fogadta el K szeg Város és Vonzáskörzete Többcélú Kistérségi Társulása alapítását, az alapítás időpontja: 2004. június 24. A Társulás tagjai a következő települések: K szeg, Velem, Bozsok, Lukácsháza, Gyöngyösfalu, Pusztacsó, Nemescső, K szegpaty, K szegszerdahely, Cák, K szegdoroszló, Horvátzsidány, Kiszsidány. Ólmod, Peresznye. 2013. július 1-től a Társulás új neve: „K szeg Város és Térsége Társulása”, rövid elnevezése: „K szegi Társulás”. Pontosításra kerültek a Társulás által ellátott feladatok, illetve az új önkormányzati törvénynek megfelelően a társulásban részt vevő önkormányzatok közötti Megállapodás került módosításra.

K szeg Város és Térsége Társulása keretében működik a Szociális Gondozási Központ. A Szociális Gondozási Központ alapfeladata a szociálisan rászorult egyének, családok számára személyes

gondoskodást nyújtó ellátások – szociális alapszolgáltatások és szakosított ellátások – biztosítása a K szeg Város és Térsége Társulása településein.

Szakmai munkáját:

- a szociális igazgatásról és szociális ellátásokról szóló 1993. évi III. törvény,
- a gyermekek védelméről és gyámügyi igazgatásról szóló 1997. évi XXXI. törvény,
- a gyámhatóságokról, valamint a gyermekvédelmi és gyámügyi eljárásról szóló 149/1997. (IX. 10.) Korm. rendelet,
- K szeg Város Képviselő-testületének a szociális igazgatásról, az egyes szociális ellátási formák szabályairól, és a gyermekek védelméről szóló 10/1993. (V. 27.) sz. önkormányzati rendelete, valamint
- az alapító okiratban rögzítettek szerint végzi.

Az intézmény az alábbi ellátási formákat biztosítja:

Szociális alapszolgáltatások keretein belül:

- étkeztetést,
- házi segítségnyújtást,
- családsegítést,
- nappali ellátási formákat (nappali melegedő, idősek klubja).

Szakosított ellátás keretén belül:

- idősek otthonát,
- hajléktalanok átmeneti szállását.

Gyermekjóléti alapellátás keretén belül:

- gyermekjóléti szolgáltatást.

Egyéb:

- adósságkezelési szolgáltatást,
- aktív korú nem foglalkoztatott személyek beilleszkedésének segítségét.

2.3 A települési önkormányzat rendelkezésére álló, az esélyegyenlőség szempontjából releváns adatok, kutatások áttekintése, adathiányok kimutatása

2009-ben az Excenter Kutatóközpont a DIÓDATA és a SocioScope közreműködésével K szeg Város Önkormányzatának megbízásából kérdőív kutatást végzett a K szegen élő 14-29 éves fiatalok körében azzal a céllal, hogy eredményei segítsék elő a város Ifjúsági Konceptiójának kidolgozását.

A kutatás témablokkjai a következők voltak:

- A fiatalok (és felnőttek) esetleges k szegi kötődése,
- A megkérdezett családháztartásának összetétele, a családnagyság és a jövedelemtulajdonosok,
- Lakásuk tagoltsága, komfortossága,
- A megkérdezett saját generációjának határai, kortárs baráti körének terjedelme, forrásai,
- A megkérdezett elvárásai és elégedettsége a lokális társas terek kapcsán,
- Vannak-e stabil találkozóhelyei a megkérdezettnek, ezek elérhetősége, fontosabb jellemzői,
- Tanulás-munkavégzés, tények, elképzelések a külföldi tanulás, munkavégzés kapcsán,

- Esetleges családi hiteltörlesztéseik emelkedése, megélhetésük szubjektív mérlegelése,
- Jöv képük néhány eleme,
- K szeggel és Magyarországgal kapcsolatos szubjektív ítéleteik ill. prognózisuk a város személyükhöz kapcsolható megtartó erejér l.

Az alábbi adattáblák K szeg Város Önkormányzata HEP HE-éhez készültek.

A táblák kitöltésének dátuma: 2013. május

A táblák számozása a helyzetelemzés adott fejezetére utal.

3. A mélyszegénységben élők és a romák helyzete, esélyegyenlősége

3.1 Jövedelmi és vagyoni helyzet

A lakosság vagyoni helyzetének, gazdaságának elemzése a helyi adók és gépjárműadó adatai alapján (2009-2012.)

Közégszeg lakásállománya az elmúlt 4 évben 2,2 %-kal nőtt, ami 99 db lakást jelent. Ez a változás nagyrészt az újonnan épült családi és társasházak használatbavételéből fakad. A fiatalok körében kedvelt, a mai kornak megfelelő beosztású társasházak iránt mutatkozik kereslet. A családi házak építése és használatbavétele is folyamatos, a város több, kedvező fekvésű területén jellemző az igényes, magas komfortfokozatú otthonok építése. A bérlakás állomány szinte változatlan, néhány értékesítés történt a vizsgált időszakban.

A gépjármű állomány adatai is enyhén növekedést mutatnak, mind összességében, mind gépjárműfajtánként. Legmarkánsabban a személygépjárművek száma növekedett, közel 10 %-kal. A gépjárművek korösszetétele vegyes, az emelkedés mind az új autók, mind a használt autók vásárlásának eredménye. A tehergépjármű állomány változása ezzel szemben csekélyebb, 4 % körüli. Ennek egyik oka, hogy több fuvarozó cég áthelyezte székhelyét vagy telephelyét más településre, egyéb helyi adókedvezmény érvényesítése végett és a magánfuvarozók szerepe növekedett meg.

A mozgáskorlátozott személyeknek nyújtott gépjárműadó mentesség/kedvezmény vonatkozásában a szigorított feltételek miatt 2012-ben történt 10 %-os csökkenés.

A helyi gazdaságban jelentősebb fordulatra az elmúlt 4 évben sem került sor. Közégszegben az ipar területén kevesebb mint három 100 fős feletti foglalkoztató cég működik hosszú évek óta. E három üzemből a foglalkoztatottak száma 800-900 fő között mozog. Emellett 4-5 cég van jelen, akik 30-50 főt alkalmaznak. A város rendelkezik ugyan ipari parkkal, de ezen a területen rövid időn belül fejlődés nem várható.

A helyi ipari adó adatai szerint a vállalkozások száma enyhén hullámzást mutat. A 2009-es és 2012-es években volt legnagyobb a mozgás a kezdő és megszűnő vállalkozók terén. Az adóbevételek alakulását pedig a néhány legnagyobb adófizető cég bevételeinek (megrendeléseinek) változása határozza meg, ezért drasztikus kilengések lehetségesek is fennáll, akár pozitív, akár negatív irányban. Így az adóbevételek tervezése sok bizonytalanságot rejt magában.

A városban két rehabilitációs munkahely működik, ahol csaknem 50 megváltozott munkaképességű embert foglalkoztatnak teljes és rész munkaidőben.

A turizmus terén kiugró eredményeket nem sikerül elérni. A szálláshelyek száma a családi panziók irányában növekszik, míg a magán szálláshelyek (lakások) kihasználtsága csökken. Az idegenforgalmi adóbevételek emelkedése csak az adómérték emelkedésének következménye.

Adónem		2009	2010	2011	2012
Kommunális adó					
	lakás tulajdonosok	4068	4082	4155	4174
	lakás bérlők	350	346	334	325
	Összes lakásszám:	4418	4428	4489	4499
Gépjárműadó	személygépkocsi	3621	3629	3790	3963
	tehergépkocsi	393	398	406	410

	motor	132	140	145	170
	Összes gépjármű szám:	4146	4167	4341	4543
	mozgáskorl.mentesség	76	77	82	73
Vállalkozók komm. adója	adózó	725	718	702	
	foglalkoztatott	2698	2526	2602	
Ipar zési adó	Bevallások száma	1140	950	920	1006
	Megszüntetett vállalkozók száma	325	149	131	207

Adónem	2009.	2010.	2011	2012.
Építményadó (Ft)		8 290 781	26 754 943	32 138 279
Telekadó (Ft)	15 091 159	10 592 310	13 700 044	10 543 786
Kommunális adó (Ft)	49 724 341	46 712 363	49 484 322	48 584 849
Vállalkozók kommunális adója (Ft)	6 745 942	6 256 287	567 587	119 803
Ifadó (Ft)	11 799 380	10 052 360	10 745 777	10 130 950
Építmény utáni ifadó (Ft)	5 914 216	1 226 120	1 312 728	1 306 572
Ipar zési adó korr.árbev.2%-a (Ft)	209 450 096	184 886 308	231 308 161	269 587 052
Gépjármű adó (Ft)	57 744 962	68 665 606	70 504 532	70 924 118
Földbérbeadásból sz. bevétel(Ft)	17 050	7 410	7 410	14 911
Talajterhelési díj (Ft)	304 206	198 360	236 520	272 880
Bírság (Ft)	478 111	43 586	51 200	113 455
Pótlék (Ft)	2 860 836	1 701 863	1 944 818	2 832 436
Összes adóbevétel (Ft):	360 130 299	338 633 354	406 618 042	446 569 091
Összes adóbevétel(mFt)	360	339	407	447

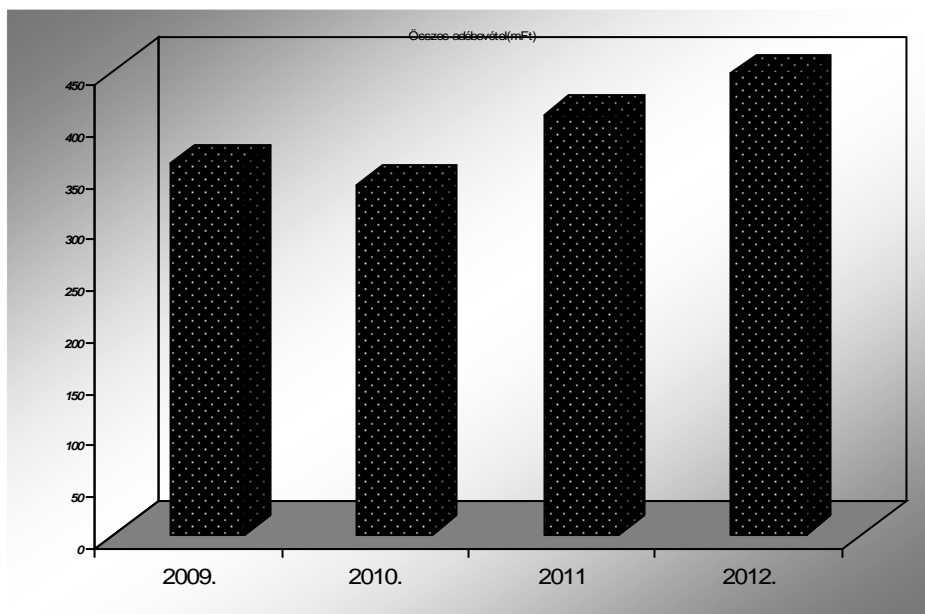

3.2 Foglalkoztatottság, munkaerő-piaci integráció

A HEP 1. számú mellékletében elhelyezett táblázatokba gyűjtött adatok, valamint a helyi önkormányzat a foglalkoztatás elsegítéséről és a munkanélküliek ellátásáról szóló 1991. évi IV. törvény (továbbiakban: Ft.) és a Möt-v-ben foglalt feladatai alapján településünkre jellemző foglalkoztatottságot, munkaerő-piaci lehetőségeket kívánjuk elemezni az elmúlt évek változásainak bemutatásával, a különböző korosztályok, illetve nemek szerinti bontásban. Az elemzést összevetjük térségi és országos adatokkal is.

a) foglalkoztatottak, munkanélküliek, tartós munkanélküliek száma, aránya

**A nyilvántartott álláskeresők aránya (a gazdaságilag aktív népességhez)
Vas megyében**

Kirendeltség megnevezése	Álláskeresők aránya (%)			Változás (%-pont) az előző	
	2011. augusztus	2012		év augusztushoz viszonyítva	hónaphoz
		július	augusztus		
Celldömök	9,2	8,0	8,1	-1,1	0,1
Körmend	6,3	5,2	5,2	-1,1	0,0
Köszeg	6,9	5,5	5,7	-1,2	0,2
Sárvár	7,6	6,0	6,0	-1,6	0,0
Szentgotthárd	8,2	6,6	6,8	-1,4	0,2
Szombathely	5,7	5,4	5,3	-0,4	-0,1
Vasvár	12,5	10,5	10,6	-1,9	0,1
Megye összesen	7,0	6,1	6,1	-0,9	0,0

Forrás: Vas Megyei Kormányhivatal Közigazgatási Járásai Hivatal Járásai Munkaügyi Kirendeltsége

Vas megyét hosszú évek óta az egyik legkedvezőbb munkaerő-piaci helyzetű térségek között tartják nyilván, a megyén belül azonban jelentős különbségeket tapasztalhatunk a munkanélküliség szintjét illetően, ami a gazdasági válság következtében a korábbiakhoz képest némileg átrendeződött.

2012 augusztusában a Szombathelyi és a Körmendi kirendeltség területén volt a legalacsonyabb az álláskeresői ráta, amelynek az értéke alig haladta meg az 5%-ot. Keszthely (5,7%) és Sávár (6,0%) vonzókörzetében is kedvezőbb volt a mutató értéke a megyei átlagnál (6,1%). A megye déli illetve keleti része hordozza a legtöbb feszültséget magában. Szentgotthárd térségében 6,8%, Celldömölki kirendeltség területén 8,1% a munkanélküliek aránya. A jelentős javulás ellenére még mindig Vasvár vonzókörzetében legmagasabb a mutató értéke (10,6%).

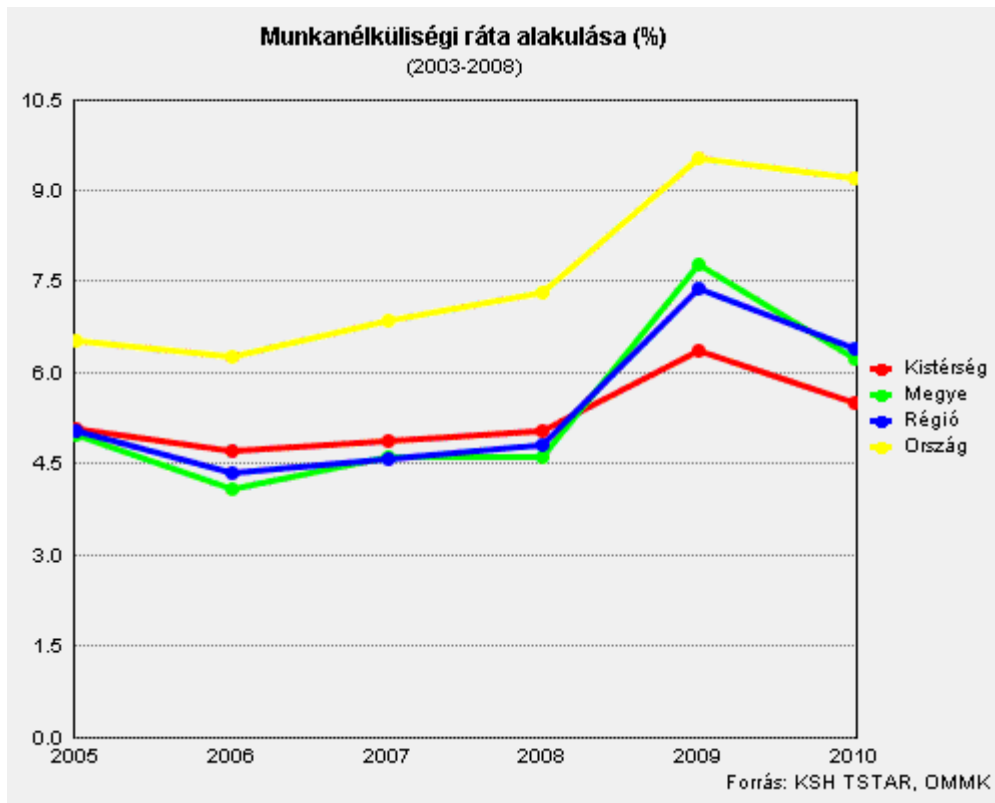

3.2.1. számú táblázat - Nyilvántartott álláskereső k száma és aránya, 15-64 évesek száma

	15-64 év közötti lakónépesség (f)			nyilvántartott álláskereső k száma					
	n	Férfi	összesen	n		férfi		összesen	
				f	%	f	%	f	%
2008	4079	4061	8140	173	4,24	251	6,18	424	5,21
2009	4074	3283	7377	207	5,08	320	9,75	527	7,14
2010	4056	4048	8104	197	4,86	258	6,37	455	5,61
2011	4048	4029	8077	171	4,22	159	3,95	330	4,09
2012	n.a.	n.a.	7659	n.a.	n.a.	n.a.	n.a.	323	4,21

Forrás: TeIR, Nemzeti Munkaügyi Hivatal

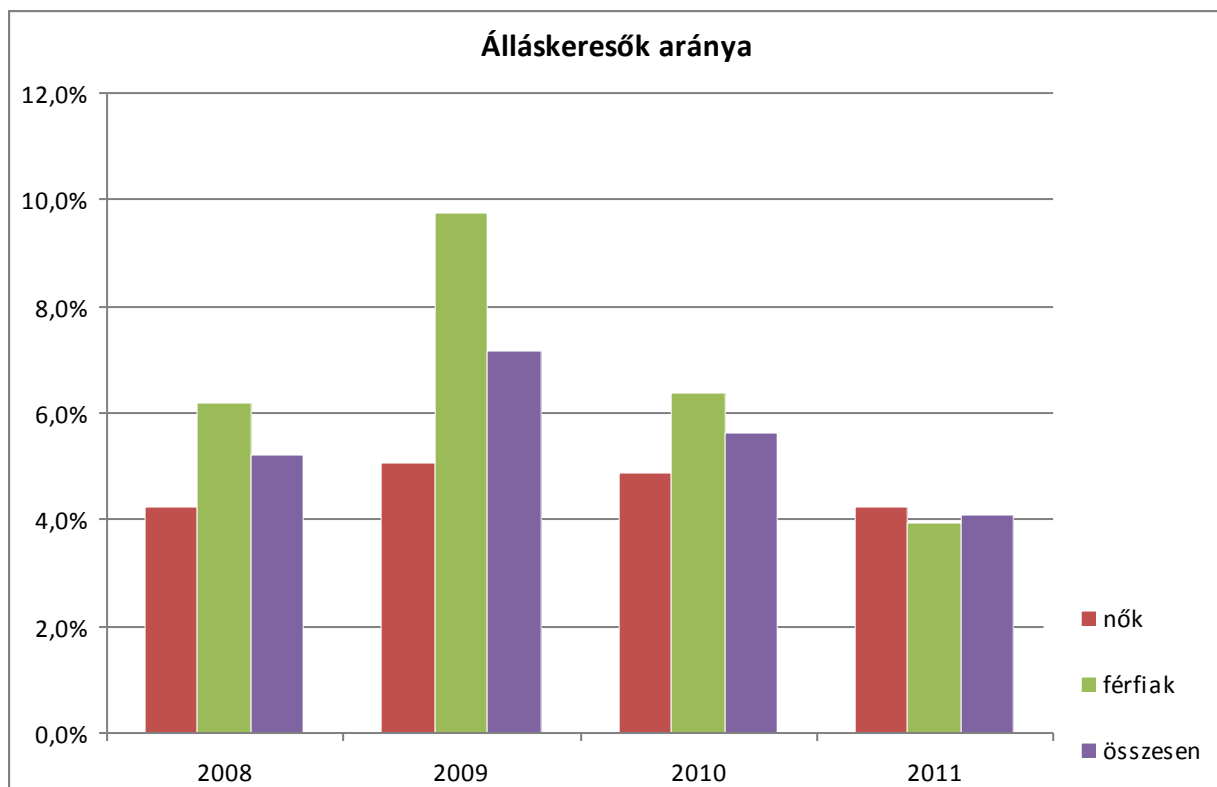

Az országos adatokhoz viszonyítva Vas megyében és a k szegi kistérségben is alacsonyabb a munkanélküliség. Ennek oka többek között az lehet, hogy a K szegi járásból nagyon sokan dolgoznak Ausztriában.

2009-ben a gazdasági válság hatására n tt a regisztrált munkanélküliek száma K szegen is, azonban 2010-re ez stabilizálódott. Fenti adatok vizsgálatakor azonban nem szabad figyelmen kívül hagyni, hogy ezek az adatok kizárólag a nyilvántartott munkanélküliek számát mutatják, akik a munkaügyi központban regisztráltatták magukat. 2012 els hónapjaiban dönt en szezonális hatások miatt romlott a munkaer -piaci helyzet. A szezonálissal érintett ágazatok (épít ipar, vendéglátás, kereskedelem) besz kült munkaer -kereslete mellett a téli hónapokban zajló közfoglalkoztatási programok munkaer -igénye is lényegesen elmaradt a korábbi hónapokétól, így kevesebb álláskeres munkavállalására adódott lehet ség.

A térség legnagyobb foglalkoztatói, azok tevékenységi köre 2012-ben

Kromberg & Schubert Kábeleket és Kábelrendszereket Gyártó és Forgalmazó Kft: legnagyobb foglalkoztató a térségben, a gépkocsi iparban használatos ún. konfekcionált kábeleket állítanak el . Kábelszigeteléssel is foglalkoznak, valamint fröccsöntött m anyag –és gumiszigeteléseket is gyártanak. Statisztikai létszám: 687 f .

K szegi Ruhaipari Zrt: A Triumph cég számára végeznek bérmunkát, már 1966 óta. K szegen a n i fehérnem k teljes vertikuma készül, az üzemen kívül a gyár mellett boltot is m ködtetnek. Statisztikai létszám: 305 f .

K szegi Városüzemeltet és Kommunális Szolgáltató Nonprofit Kft.: a Városgondnokság 1993-ban alakult, ez sz nt meg, illetve alakult át, és folytatja korábbi tevékenységét. Az átszervezést követ en 2005. február 01-t l m ködik az új cég. Feladataikat megrendelésre végzik, els sorban az

önkormányzati hivatal, másrészt a munkákat saját szerz déseik alapján látják el (pl: ingatlankezelés, hulladékgazdálkodás, fizet parkoló üzemeltetése.) Statisztikai létszám: 50 f .

Wienerberger Téglaiipari Zrt.: a Wienerberger Magyarországon nem csupán gyárak vásárlásával, hanem zöldmez s beruházásokkal teremtette meg gyártókapacitásait, pl. a k szegi földmés áthidaló gyárat vette meg. A gerendagyár mellett a k szegi üzemben téglagyár is m ködik. Statisztikai létszám: 78 f .

Soproni és Társai Kft.: a cég nagy múlttal rendelkező, teljesen magyar tulajdoni szerkezettel bíró, süt ipari termékek gyártására szakosodott vállalat. Statisztikai létszám: 54 f .

Schott Forma Vitrum Kft.: a gyógyszeripar számára gyártanak ampullákat, üvegcséket és karpullákat. A vállalkozás német-svájci tulajdonú. Statisztikai létszám: 512 f .

Kollarits Kft.: az osztrák tulajdonú cég nem túl régen kezdte meg m ködését Lukácsházán. Fémipari, ezen belül is alumínium termékek gyártásával foglalkoznak. Statisztikai létszám: 77 f

Sokan dolgoznak a kereskedelemben, a vendéglátásban és a szolgáltató szektorban is.

3.2.2. számú táblázat - Regisztrált munkanélküliek száma korcsoport szerint

		2008	2009	2010	2011	2012
nyilvántartott álláskeresők száma összesen	f	424	527	455	330	323
20 éves és fiatalabb	f	26	20	15	12	n.a.
	%	6,13	3,80	3,30	3,64	n.a.
21-25 év	f	56	76	59	45	n.a.
	%	13,21	14,42	12,97	13,63	n.a.
26-30 év	f	50	59	36	40	n.a.
	%	11,79	11,20	7,91	12,12	n.a.
31-35 év	f	61	83	61	44	n.a.
	%	14,39	15,75	13,41	13,33	n.a.
36-40 év	f	38	61	62	47	n.a.
	%	8,96	11,57	13,63	14,24	n.a.
41-45 év	f	48	54	41	29	n.a.
	%	11,32	10,25	9,01	8,79	n.a.
46-50 év	f	54	50	57	37	n.a.
	%	12,74	9,49	12,53	11,21	n.a.
51-55 év	f	51	71	66	37	n.a.
	%	12,03	13,47	14,51	11,21	n.a.
56-60 év	f	39	53	55	37	n.a.
	%	9,20	10,06	12,09	11,21	n.a.
61 év felett	f	1	0	3	2	n.a.
	%	0,24	0	0,66	0,61	n.a.

Forrás: TeIR, Nemzeti Munkaügyi Hivatal

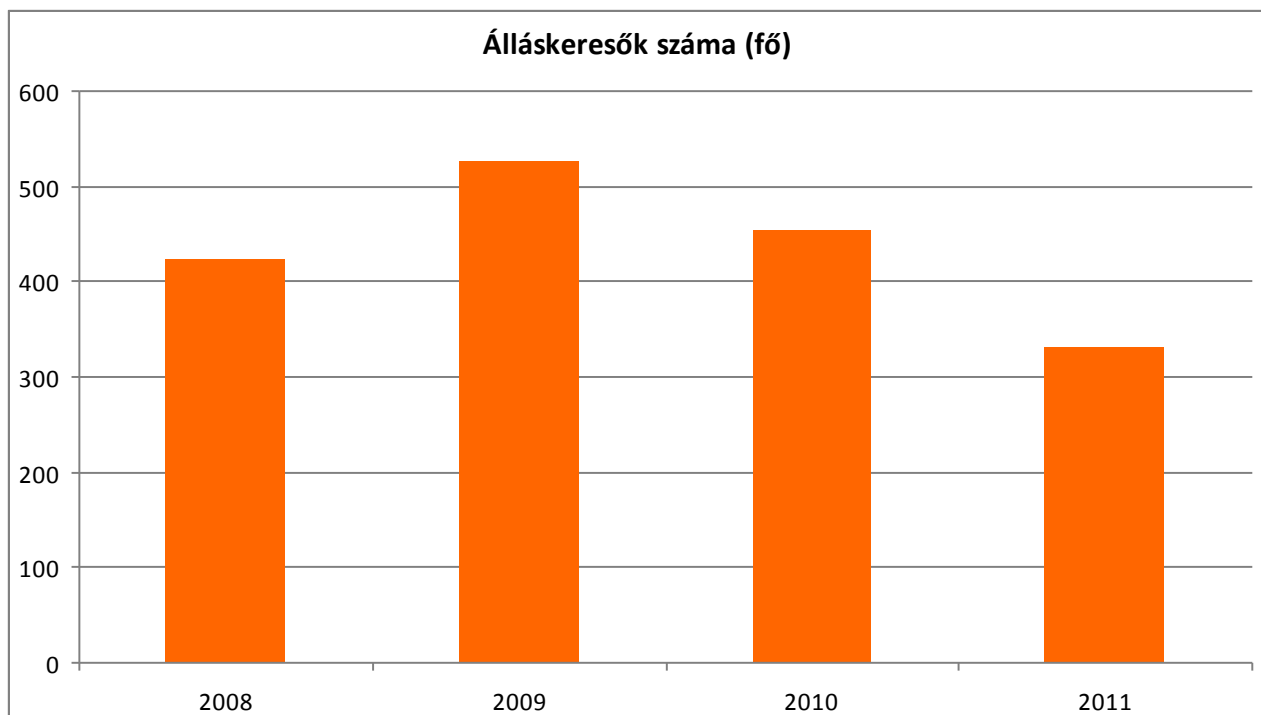

Fenti adatok alapján megállapítható, hogy a munkanélküliség minden aktív korosztályt megközelít leg egyenl arányban sújt, jelent s eltérés nem tapasztalható.

3.2.3. számú tábla - A munkanélküliek és a 180 napnál régebben regisztrált munkanélküliek száma és aránya nemenként

	nyilvántartott/regisztrált munkanélküli összesen			180 napnál régebben regisztrált munkanélküli					
	f			f			%		
	n	férfi	összesen	n	férfi	összesen	n	férfi	összesen
2008	173	251	424	77	92	169	44,51	36,65	39,86
2009	207	320	527	99	145	244	47,83	45,31	46,30
2010	197	258	455	104	126	230	52,79	48,84	50,55
2011	171	159	330	79	56	135	46,20	35,22	40,91
2012	n.a.	n.a.	n.a.	n.a.	n.a.	n.a.	n.a.	n.a.	n.a.

Forrás: TeIR, Nemzeti Munkaügyi Hivatal

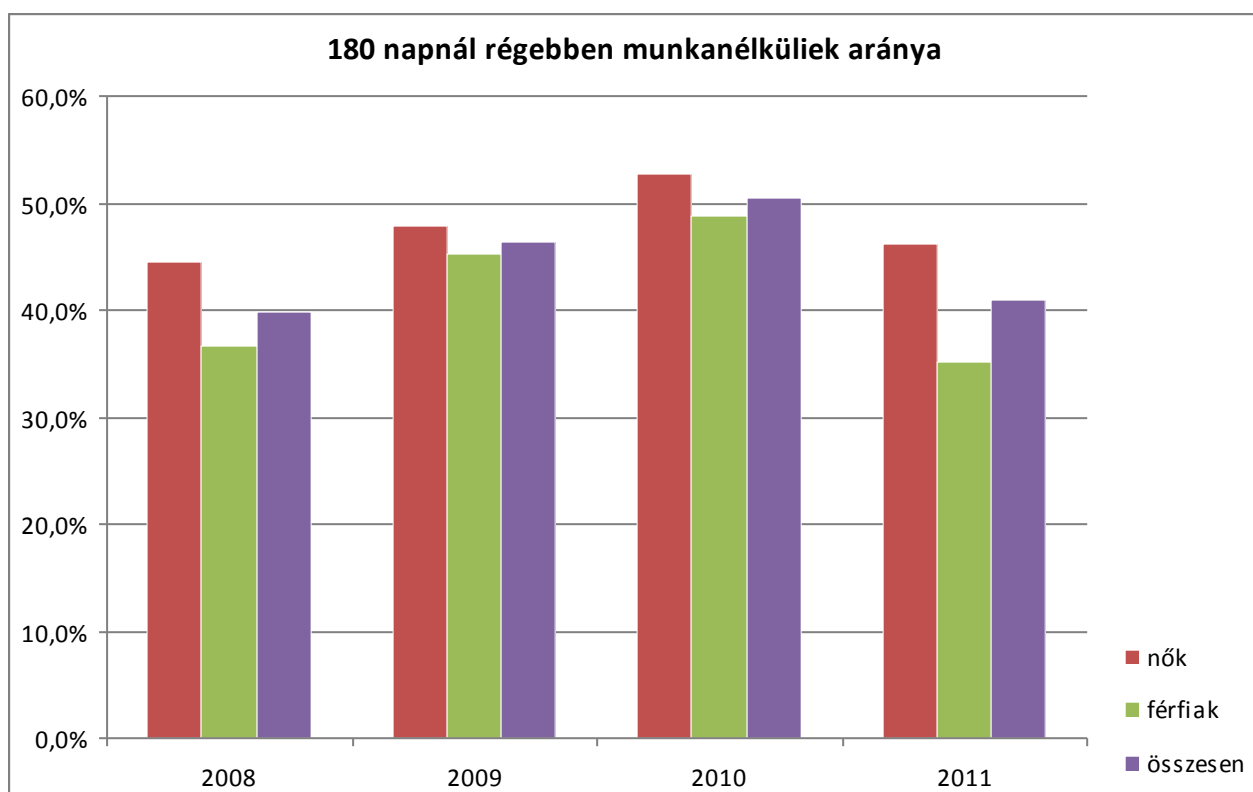

Míg a regisztrált munkanélküliek között általában magasabb a férfiak aránya, addig a 180 napnál régebben regisztrált munkanélküliek között a nők aránya magasabb. Ennek oka valószínűleg az, hogy a férfiak könnyebben találnak alkalmi, illetve fizikai munkát. Itt is megjegyezném, hogy fenti adatok vizsgálatakor azonban nem szabad figyelmen kívül hagyni, hogy ezek az adatok kizárólag a nyilvántartott munkanélküliek számát mutatják, akik a munkaügyi központban regisztráltatták magukat.

A Vas Megyei Kormányhivatal Keszthelyi Járási Hivatal Járási Munkaügyi Kirendeltségének (a továbbiakban: munkaügyi központ) tájékoztatása szerint a gazdasági visszaesés foglalkoztatási hatásainak hosszabb távú következményeként 2010-ben 220-240 f-re emelkedett a keszthelyi térségben a tartósan (legalább 1 éve megszakítás nélkül) nyilvántartott álláskeresők száma, ami éves szinten 1,4-szerese volt az egy évvel korábbinak. 2011-ben a magas év eleji létszámot követően – döntően a közfoglalkoztatási programok eredményeként - hónapról hónapra erőteljesen csökkent a számuk, de éves szinten még mindig jelentősen a 2009. évi fölért alakult. 2012 első nyolc hónapjában átlagosan 130 f-re mérséklődött azoknak az álláskeresőknek a száma, akik már huzamosabb ideje nem találtak munkahelyet. A tartós munkanélkülieknek több mint 2/3-a legfeljebb 8 általános iskolát végzett, további mintegy 28%-a szakmunkásképzésben szerzett bizonyítványt. Az iskolai végzettségre vonatkozó adatok csak térségi szinten állnak rendelkezésre. A közfoglalkoztatási programok munkaerő-igényéből következően a huzamosabb ideje álláskeresők között a nyár végén nagyobb arányban fordultak el a nők. A legalább 1 éve álláskeresők között a fiatalok aránya alacsony, nem éri el az 5%-ot sem, ezzel szemben az idősebb korosztály (45 évnél idősebbek) hányada meghaladja az 55%-ot.

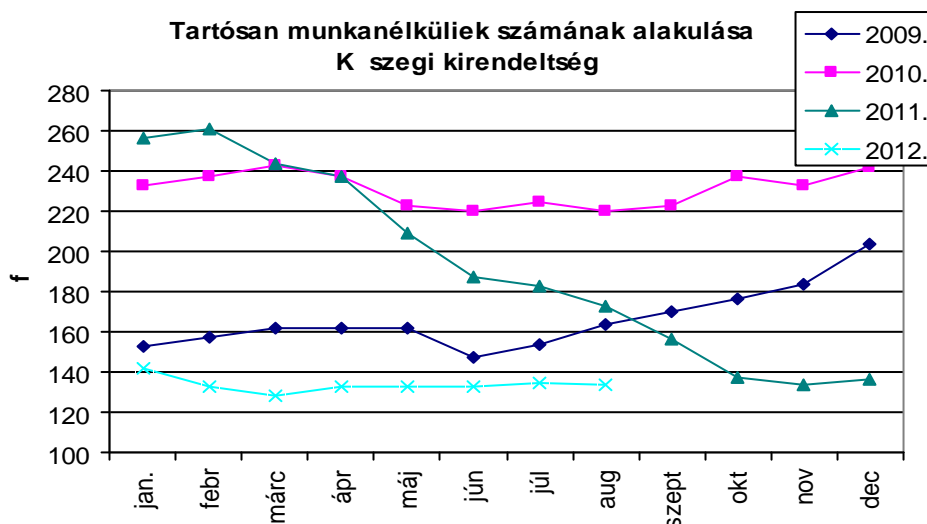

A gazdasági válságot megelőzően elsősorban a magas munkanélküliségi rátájú térségeket jellemezte a tartós munkanélküliség. 2010-ben jelentősen megváltozott a helyzet: valamennyi kirendeltség vonzaskörzetében általánossá vált az elhelyezkedés időbeli elhúzódása. Minden térségben 20% fölé emelkedett a legalább 1 éve állást keresők aránya és ez arány 2011-ben sem javult. 2012-ben elsősorban Körmeny és K szeg vonzaskörzetében – jelentősen mérséklődött a tartós munkanélküliek aránya. A K szegi Kirendeltségre jellemző tendencia a tartós álláskereső vonatkozásában az, hogy számuk és arányuk általában a megyei átlag körül mozog, illetve némileg felette van.

3.2.4. számú táblázat - Nyilvántartott pályakezdő álláskereső k száma és a 18-29 éves népesség száma nemeként

év	18-29 évesek száma			Nyilvántartott pályakezdő álláskereső k száma					
	n	férfi	összesen	n		férfi		összesen	
	f	f	f	f	%	f	%	f	%
2008	839	923	1762	20	2,38	15	1,63	35	1,99
2009	829	885	1714	25	3,02	12	1,36	37	2,16
2010	815	870	1685	23	2,82	13	1,49	36	2,14
2011	797	844	1641	19	2,38	13	1,54	32	1,95
2012	n.a.	n.a.	n.a.	n.a.	n.a.	n.a.	n.a.	n.a.	n.a.

Forrás: TeIR, Nemzeti Munkaügyi Hivatal

A 18-29 éves korosztály kb. 2%-a tartozik a regisztrált munkanélküliek közé. A nemek közti megoszlást nézve a nők 2-3%-a nyilvántartott álláskereső, a férfiaknak 1,5-2%-a.

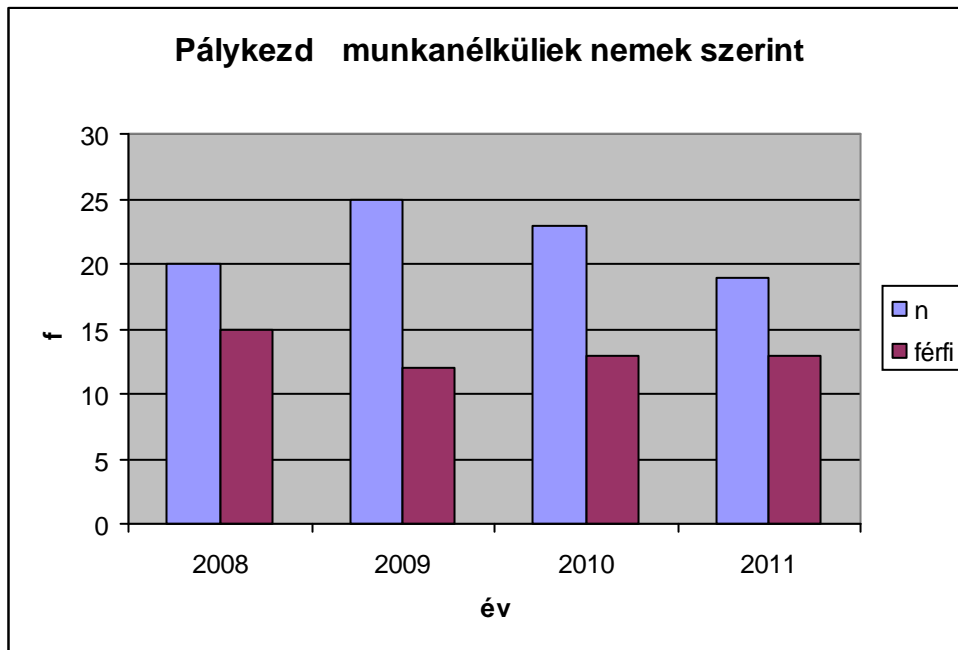

A grafikon adatai alapján megállapítható, hogy a pályakezdők között több nő munkanélküli van, mint férfi, azonban ez a különbség nem jelentős. 2009-től a pályakezdő nők munkanélkülisége csökkent, a férfiaké ezen időszakban szinte nem változott.

A munkaügyi központ tájékoztatása szerint a gazdasági recesszióból következő beszűkült munkaerő-kereslet miatt 2009-2010. években a megszokottnál magasabban alakult a pályakezdő álláskeresők száma a kassai térségben. 2011-ben éves szinten valamelyest javult a fiatalok munkaerő-piaci helyzete: 26,5%-kal mérséklődött a regisztrációs rendszerben nyilvántartottak száma. Az állást kereső fiatalok közül a térségben legtöbben (43,8%) szakközépiskolában végeztek, 17,2% szakmunkásképzőbe, 6,3%-a technikumba, 9,4%-a gimnáziumba járt. Az általános iskolát végzettek aránya - hasonlóan a diplomával rendelkezőkéhez - némileg meghaladja a 10%-ot.

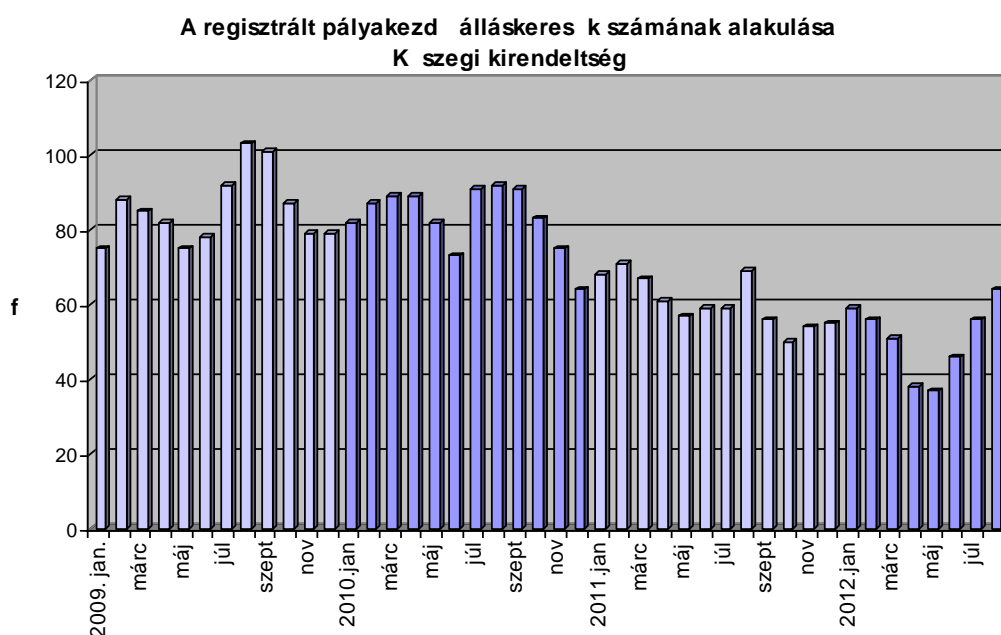

3.2.5. számú táblázat - Alacsonyán iskolázott népesség

év	15 éves és id sebb lakosság száma összesen			15-x éves legalább általános iskolát végzettek száma			általános iskolai végzettséggel nem rendelkezők 15-x évesek száma					
	összesen	n	férfi	összesen	n	férfi	Összesen		n		férfi	
	f	f	f	f	f	f	f	%	f	%	f	%
2001	9642	5115	4527	8954	4662	4292	688	7,68	453	9,72	235	5,48
2011	10389	5575	4814	n.a.	n.a.	n.a.	n.a.	n.a.	n.a.	n.a.	n.a.	n.a.

Forrás: TeIR, KSH Népszámlálás

b) alacsony iskolai végzettségűek foglalkoztatottsága

3.2.6. számú táblázat - Regisztrált munkanélküliek száma iskolai végzettség szerint

év	nyilvántartott álláskereső k száma összesen	A nyilvántartott álláskereső k megoszlása iskolai végzettség szerint					
		8 általánosnál alacsonyabb végzettség		8 általános		8 általánosnál magasabb iskolai végzettség	
	F	f	%	f	%	f	%
2008	424	3	0,71	132	31,13	289	68,16
2009	527	6	1,14	161	30,55	360	68,31
2010	455	6	1,32	131	28,89	318	69,89
2011	330	7	2,12	91	27,58	232	70,30
2012	332	n.a.	n.a.	n.a.	n.a.	n.a.	n.a.

Forrás: TeIR, Nemzeti Munkaügyi Hivatal

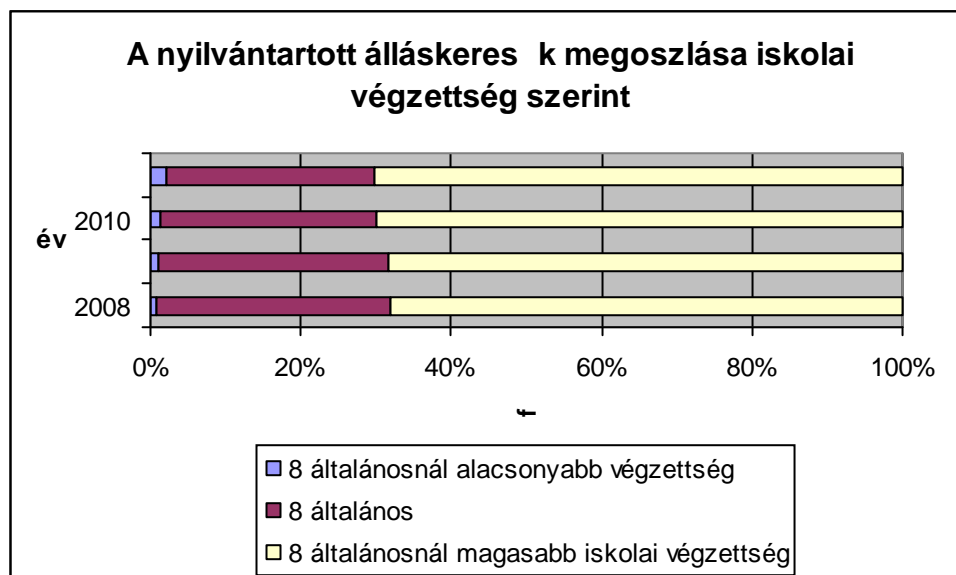

A diagram megmutatja, hogy legnagyobb mértékben a 8 általánosnál magasabb iskolai végzettségűeket sújtja a munkanélküliség. A regisztrált munkanélküliek közel 70%-a ebből a csoportból került ki. A 8 általánost végzettek közül ez az arány kb. 30%. A legkevésbé az alacsony iskolai végzettségűeket érinti a munkanélküliség. Ez az adat azonban annak ismeretében nem meglepő, hogy a lakosság több, mint 90%-a legalább általános iskolai végzettséggel rendelkezik.

3.2.7. számú táblázat - Általános iskolai felnőttoktatásban tanulók létszáma és a 8. évfolyamot eredményesen végzettek

év	általános iskolai felnőttoktatásban résztvevők száma	8. évfolyamot felnőttoktatásban eredményesen elvégzők száma	
		F	%
	f		
2009	0	0	0
2010	0	0	0
2011	0	0	0
2012	0	0	0

Forrás: TeIR, Területi Államháztartási és Közigazgatási Információs Szolgálat (TÁKISZ)

K szegen nincs általános iskolai felnőttoktatás, legközelebb Szombathelyen van ilyen képzési lehetőség.

3.2.8. számú táblázat - Felnőttoktatásban résztvevők száma középfokú iskolában

	középfokú felnőttoktatásban résztvevők összesen	szakiskolai felnőttoktatásban résztvevők		szakközépiskolai felnőttoktatásban résztvevők		gimnáziumi felnőttoktatásban résztvevők	
	f	f	%	f	%	f	%
2009	49	0	0	25	51,02	24	48,98
2010	48	0	0	41	85,42	7	14,58
2011	0	0	0	0	0	0	0
2012	18	0	0	18	100	0	0

Forrás: TeIR, Területi Államháztartási és Közigazgatási Információs Szolgálat (TÁKISZ), Önkormányzati adatgyűjtés

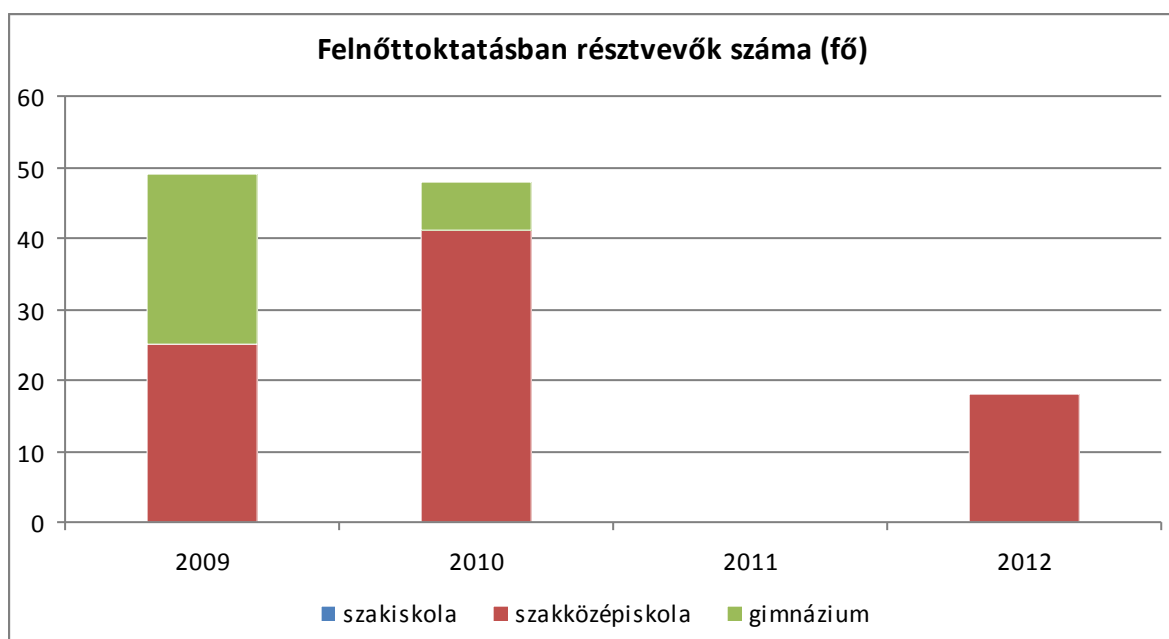

K szegen két középiskola van, mindkettő foglalkozik felnőttképzéssel. Az Evangélikus Mezőgazdasági, Kereskedelmi, Informatikai Szakképző Iskola és Kollégium megfelelő létszámú

jelentkez esetén az alábbi képzéseket szokta indítani: aranykalászos gazda, lovastúra-vezet , lótartó és tenyészt (vagy lóápoló és gondozó), mez gazdasági technikus. A Jurisich Miklós Gimnázium és Kollégiumban érettségire történ felkészítés folyik.

c) közfoglalkoztatás

A 2011-es esztend ben közfoglalkoztatás keretében 247 f hátrányos, halmozottan hátrányos helyzet álláskeres elhelyezkedését segítettük el a munkaügyi központtal. Közfoglalkoztatásba 2012. szeptember végéig összesen 220 f álláskeres t vontunk be. A jogszabályi változásokat követ en lehet ség adódott közhasznú egyesületek részére is közfoglalkoztatás biztosítására. A helyi hajléktalan embereket tömörít Egy-Másért Közhasznú Egyesület az önkormányzat, illetve civil támogatók segítségével komoly mez gazdasági tevékenységbe kezdett. A kirendeltség e tevékenységet preferálva 2 f hajléktalan személy munkába helyezésér l döntött kiemelt, 90%-os támogatási mértékben. A munkaügyi központ 2012-ben is településenként osztotta le a kereteket, valamint a lehetséges létszámokat, a tervezéshez segédtáblát biztosítottak minden érintett szervezet számára. Az év során állandó jelleggel figyeltük a foglalkoztatást helyettesít támogatásban részesül k létszámának alakulását, lehet séget biztosítva minél több hátrányos helyzet személy közfoglalkoztatásba vonására. Folyamatos, aktív kapcsolat van a munkaügyi központ, a polgármester, a jegyz , a szociális ügyintéző k, valamint az érintett foglalkoztatók között.

Az országos közfoglalkoztatási programok keretében a Nyugat-dunántúli Vízügyi Igazgatóság, a Szombathelyi Erdészeti Zrt., az rségi Nemzeti Park, a Vas Megyei Rend rkapitányság, a Közútkezel Kht., valamint az Országos Roma Nemzetiségi Önkormányzat közfoglalkoztatási igényeire történt közvetítés.

3.2.9. számú táblázat - Közfoglalkoztatásban résztvevők száma

	Közfoglalkoztatásban résztvevők száma	Közfoglalkoztatásban résztvevők aránya a település aktív korú lakosságához képest	Közfoglalkoztatásban résztvevő romák/cigányok száma	Közfoglalkoztatásban résztvevők romák aránya az aktív korú roma/cigány lakossághoz képest
2010	96	1,18 %	n.a.	n.a.
2011	83	1,03 %	n.a.	n.a.
2012	75	0,98 %	n.a.	n.a.

Forrás: Önkormányzati adatgyűjtés

A közfoglalkoztatásban résztvevő szervezetek, cégek stb. felsorolása, a foglalkoztatott létszáma 2012-ben a k szegi térségben

Országos közfoglalkoztatási programok:

Foglalkoztató	Létszám
Nyugat-dunántúli Vízügyi Igazgatóság	50
Szombathelyi Erdészeti Zrt.	14
rségi Nemzeti Park	4
Vas Megyei Rend rkapitányság	6
Magyar Közút Nonprofit Zrt.	6
Országos Roma Nemzetiségi Önkormányzat	1
Összesen:	81

Hosszabb id tartamú közfoglalkoztatás:

Foglalkoztató	Létszám
Bersek József KIKI Általános Iskola K szeg	2
Bük Város Önkormányzata	23
Cák Község Önkormányzata	3
Chernel Kálmán Városi Könyvtár	1
Csepreg Város Önkormányzata	18
Csepreg Város Területi Gondozási Központja	6
Dr. Csepregi Horváth János KIKI	4
Dr. Nagy László EGYMI K szeg	6
Egy-Másért Közhasznú Egyesület K szeg	4
Gyöngyösfalu Község Önkormányzata	2
Horvátzsidány Község Önkormányzata	8
Írottk Natúrparkért Egyesület K szeg	1
Jurisics -vár M vel dési Központ és Várszínház K szeg	2
K szeg Város Polgármesteri Hivatala	3
K szegdoroszló Község Önkormányzata	2
K szegi Önkéntes T zoltóság	1
K szegi Városüzemeltet Nonprofit Kft.	50
K szegpaty Község Önkormányzata	1
K szegszerdahely Község Önkormányzata	6
Központi M vészeti Óvoda és Bölcs de K szeg	4
Lukácsháza Község Önkormányzata	3
Nádasdy Tamás Szakközépiskola és Kollégium Csepreg	1
Ólmod Község Önkormányzata	2
Peresznye Község Önkormányzata	3
Pet fi Sándor M v-Sportház és Könyvtár Csepreg	4
Szociális Gondozási Központ	1
Tormásliget Község Önkormányzata	8
Tömörd Község Önkormányzata	8
Újvárosi Óvoda K szeg	5
Összesen:	185

d) a foglalkoztatáshoz való hozzáférés esélyének mobilitási, információs és egyéb tényez i (pl. közlekedés, potenciális munkalehet ségek, tervezett beruházások, lehetséges vállalkozási területek, helyben/térségben m köd foglalkoztatási programok stb.)

A térség legnagyobb foglalkoztatói (3.2. a) pontja), valamint a közfoglalkoztatásban résztvev foglalkoztatók (3.2. c) pontja) alapján megállapítható, hogy a város 30 km-es körzetében van potenciális munkalehet ség, melyek akár tömegközlekedéssel is jól megközelíthet k. Jelenleg nem rendelkezünk arról információval, hogy K szegre új vállalkozás telepedne le. Ezen kívül a határ közelsége miatt sokan dolgoznak Ausztriában is, azonban err l konkrét adatokkal nem rendelkezünk.

A Munkaügyi Központ 2013 tavaszi képzési listáján szerepl képzések:

CNC forgácsoló, szállodai portás, recepciós, pincér, fogyóelektródás véd gázás ívhegeszt +min sítezt hegeszt , ács-állványozó, k m ves, tet fed , villanyszerel , szerkezetlakatos, TB és bérügyi szakel adó, raktáros+targoncavezet +gépkezel i jogosítvány, tehergépkocsi vezet +autóbuszvezet , rekreáló massz r, szállodai szobaasszony, német, angol nyelvi képzés, tisztítás-technológiai szakmunkás, nehézpótkocsi-vezet , ESR. híváskezel , ESR. supervisor.

A munkaer -piaci képzések minden esetben összhangban vannak a megyében, vagy a térségben megjelen munkaer -piaci kereslettel, vagy a hiányszakmáknak megfelelő en kerülnek meghirdetésre.

Legjellemz bb hiányszakmák térségünkben: épít ipari, kereskedelmi, vendéglátó-ipari foglalkozások, fémipari foglalkozások, egészségügyi-szociális terület.

Munkaer -piaci képzések támogatására els sorban a TÁMOP.1.1.2. projekt forrásai felhasználásával van lehet ség. A program célcsoportjai: alacsony iskolázottságúak, pályakezd k, 50 év felettek, gyesr l, gyedr l, hozzátartozók gondozásából visszatér k, foglalkoztatást helyettesít támogatásra jogosultak, tartósan munkanélküliek, vagy tartós munkanélküliséggel veszélyeztetettek.

A munkaügyi központ közrem ködése a Foglalkoztatási Paktumban:

TÁMOP-1.4.4-08/1-2009-0024. **A K szegi Kistérség és a Fels -Répcementi Kistérség Foglalkoztatási Paktuma** projekt lezárását követ en 2011.09.01-t l, munkaer -piaci és foglalkozási információk nyújtásának támogatása keretében a kirendeltségen dolgozott a paktum munkatársa. Kiemelt feladatként jelent meg a két kistérség munkaer -piaci szerepl i számára nyújtott információszolgáltatás a munkaer -piaci együttm ködések lehetséges el nyeir l, szerepér l, pályaaorientációban való aktív közrem ködés és további, a helyi, kistérségi foglalkoztatási információkhoz való hozzáférés biztosítása. Eredményesnek bizonyult a szolgáltatás helyszíne megválasztásában a kirendeltségen történ elhelyezés, hiszen így a lehet leghamarabb, valamint a hatékonyság szempontjából a legmegfelel bb módon, közvetlenül sikerült az aktuális információkat eljuttatni a megfelelő szervezetekhez, személyekhez.

A **pályaaorientáció** területén lényeges eredménynek tekinthet a Foglalkozási Információs Tanácsadó szervezett felkeresésének térségi összehangolása, melyben kiváló partnernek bizonyultak az általános iskolák igazgatói, kistérségi munkaszervezetek. A foglalkoztatási paktum elmúlt egy évének legjelent sebb pályaaorientációs munkája nyomán elkészült a térségi pályaaorientációs kérd ív, melynek végleges formájába beépítésre kerültek az iskolaigazgatók által megfogalmazott javaslatok, vélemények. A felmérésnek kett s célja volt. Egyrészt l látni a térség pályaválasztás el tt álló fiataljainak, illetve szüleinek tájékozottságát a képzési kínálat terén, valamint megismerni képzési igényeiket. Másrészt l a tudatos, megfontolt pályaválasztást hivatott el segíteni. Hozzávet legesen 800 háztartásba jutott el a kérd ív, az általános iskolák 6.,7.,8. évfolyamos tanulói kapták kézhez.

A 2011-es és a 2012-es évben is több fontos, a vállalkozásokat, önkormányzatokat és intézményeiket, valamint civil szervezeteket is érint munkaerő-piaci információhoz jutottak az érintettek a paktum közvetítésével: pl. bérkompenzációs pályázat, foglalkoztatási támogatások, közfoglalkoztatás, első munkahely garancia program.

e) fiatalok foglalkoztatását és az oktatásból a munkaerő piacra való átmenetet megkönnyítő programok a településen; képzéshez, továbbképzéshez való hozzáférésük

Foglalkoztatási Programok a fiatalok elhelyezkedésének elősegítése érdekében:

- Első Munkahely Garancia Program,
- Munkahelyvédelmi Akcióterv,
- Lakhatási támogatás,
- TÁMOP-1.1.2-11/1-2012-001 "A hátrányos helyzetűek foglalkoztathatóságának javítása.",
- TÁMOP 1.4.5-12/1-2012-0010 "Helyi gazdaság-és közszolgáltatás-fejlesztés hátrányos helyzetű munkanélküliek foglalkoztatásával a Kiszegi és a Felső-Répcementi Kistérség Foglalkoztatási Paktumában.",
- TÁMOP-2.3.6.B-12/1- Fiatalok vállalkozóvá válásának támogatása a konvergencia régiókban. (NFÜ),
- Közfoglalkoztatás,
- TÁMOP-1.4.3-12/1-2012-0023. "Válts jegyet az életbe!" (SAVARIA-REHAB.TEAM Szombathely).

f) munkaerő-piaci integrációt segítő szervezetek és szolgáltatások feltérképezése (pl. felnőttképzéshez és egyéb munkaerő-piaci szolgáltatásokhoz való hozzáférés, helyi foglalkoztatási programok)

- Kistérségi, Térségi Foglalkoztatási Információs Pont (térségünkben Csepregen és Bükön),
- Foglalkoztatási Paktum,
- Foglalkozási Információs Tanácsadó (Szombathely, Hunyadi út 45. III. em.),
- Munkavállalási tanácsadás heti egy alkalommal a Munkaügyi Központban (Regionális Szociális Forrásközpont Nonprofit Kft. Szombathely).

Tartósan betöltetlen álláshelyek, hiányszakmák és ennek okai a térségben

A munkáltatók által leggyakrabban keresett szakmák a térségben: pék, pincér, szakács, pultos, eladó, gépkezelő, fémipari végzettséggel betölthető munkakörök, egészségügyhöz kötődő szakmák, idényjelleggel az építőipari foglalkozások. A hiányszakmák megjelenésének oka: alacsony munkabérek, szezonális jelleg, a kedvezőtlen munkafeltételek, munkaidőbeosztás első sorban a vendéglátóiparban, ausztriai határnyitás hatása.

Az álláskeresők által leggyakrabban keresett álláslehetőségek különbözőséget mutatnak. Azonban általában jellemző az egymással szembeeső, vagy rész munkaidővel jól fizetett betanított munka iránti igény. A férfiaknál legfontosabb szempont a minél magasabb bér, aztán a munkarend és a munkakörülmények. A munka jellege nem meghatározó tényező.

Már több évre visszavezethető tendencia az is, hogy a nyári hónapokban megugrik az érdeklődés a diákmunka iránt is.

A középfokú, vagy felsőfokú végzettséggel rendelkezők, képzettségüknek megfelelő adminisztratív, ill. szellemi munkakört keresnek.

g) mélyszegénységben élők és romák települési önkormányzati saját fenntartású intézményekben történő foglalkoztatása

A közfoglalkoztatás program keretében önkormányzatunk, valamint intézményei is aktívan részt vesznek a mélyszegénységben élők és romák foglalkoztatásában a 3.2. c) pontjában foglaltak szerint.

h) hátrányos megkülönböztetés a foglalkoztatás területén

Nincs tudomásunk róla, hogy bárkit hátrányos megkülönböztetés ért volna a foglalkoztatás területén. Ilyen esetben az elforduló jogsértések ügyében a hatóságok elérhető segítséget tekinthetők a munkaügyi központban.

3.3 Pénzbeli és természetbeni szociális ellátások, aktív korúak ellátása, munkanélküliséghez kapcsolódó támogatások

3.3.1. számú táblázat - Álláskeresési segélyben részesülők száma

év	15-64 év közötti lakónépesség száma	segélyben részesülők száma	segélyben részesülők %
2008	8140	51	0,6%
2009	7377	60	0,8%
2010	8104	75	0,9%
2011	8077	16	0,2%
2012	7659	15	0,2%

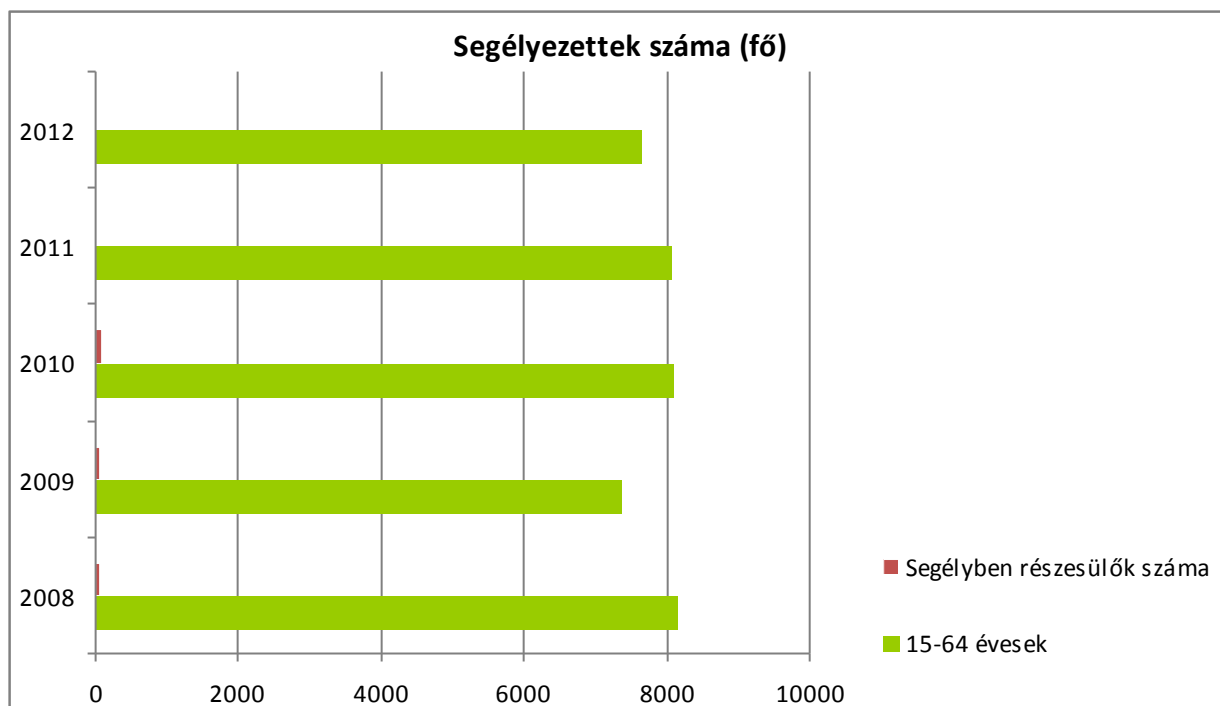

3.3.2. számú táblázat - Járadékra jogosult regisztrált munkanélküliek száma

	nyilvántartott álláskeresők száma		álláskeresési járadékra jogosultak	
	F		f	%
2008	424		n.a.	
2009	527		n.a.	
2010	455		n.a.	
2011	330		n.a.	
2012	323		n.a.	

Forrás: TeIR, Nemzeti Munkaügyi Hivatal

A Munkaügyi Központ a k szegi lakóhely álláskeresési járadékra jogosultakról adatot nem tud szolgáltatni, csak térségi adatok állnak rendelkezésére.

3.3.3. számú táblázat- Rendszeres szociális segélyben és foglalkoztatást helyettesítő támogatásban részesítettek száma

	rendszeres szociális segélyben részesülők		Foglalkoztatást helyettesítő támogatás (álláskeresési támogatás)		Azoknak a száma, akik 30 nap munkaviszonyt nem tudtak igazolni és az FHT jogosultságtól elesett	Azoknak a száma, akiket 1 helyi önkormányzati rendelet alapján megvonták a támogatást
	f	15-64 évesek %-ában	f	munkanélküliek %-ában		
2008	119	1,46	33	7,78	0	0
2009	39	0,53	57	10,82	0	0
2010	29	0,36	56	12,31	0	0
2011	33	0,41	83	25,15	0	0
2012	11	0,14	94	29,10	1	0

Forrás: TeIR, Nemzeti Munkaügyi Hivatal, Önkormányzati adatgyűjtés

Rendszeres szociális segélyben részesülők együttléti ködése

Az aktív korú, rendszeres szociális segélyben részesülő személy köteles együttléti ködni a települési önkormányzat erre kijelölt szervével (a továbbiakban: együttléti ködéssel kijelölt szerv). K szeg Város Önkormányzatának Képviselő-testülete a Szociális Gondozási Központ Családsegítő Szolgálatát jelölte ki mint együttléti ködéssel kijelölt szervet. Az ellátás a kistérség minden települése részére biztosított. A nem foglalkoztatott személy az együttléti ködéssel kijelölt szervvel együttléti ködni köteles.

Ennek keretében:

- az együttléti ködéssel kijelölt szervnél nyilvántartásba veteti magát,
- a beilleszkedést segítő programról írásban megállapodik,
- teljesíti a beilleszkedést segítő programba foglaltakat.

A program a rendszeres szociális segélyben részesülő személy szociális helyzetéhez és mentális állapotához igazodva kiterjedhet:

- az együttléti ködéssel kijelölt szervvel való kapcsolattartásra,
- az együttléti köd személy számára elírt egyéni képességeket fejleszt vagy az életmódot formáló foglalkozáson, tanácsadáson, illetve a munkavégzésre történő felkészülési programban való részvételre,

- a felajánlott és az iskolai végzettségének megfelelő oktatásban, képzésben történő részvételre, különösen az általános iskolai végzettség és az első szakképesítés megszerzése.

Ha a rendszeres szociális segélyben részesül a segély folyósításának ideje alatt, a rendeletben előírt együttműködési kötelezettségét megszegi, akkor az ellátásra való jogosultságát meg kell szüntetni.

A Családsegítő Szolgálat Kiszegén krízissegélyezést is folytat. A **krízissegélyezés** kiszegi lakosok számára biztosított ellátás, jelenleg ennek kerete évi 1.400.000,- Ft. Ha egy személy vagy család előre nem látható váratlan kiadások miatt, saját és családja megélhetését átmenetileg nem tudja biztosítani, létfenntartása veszélybe kerül, anyagi támogatásban részesíthető. A krízishelyzetet igazolni kell, a kapott támogatásról előre kell számolnia. Aki ezt elmulasztja, az kizárja magát a további krízissegélyezésből. Ebben az esetben a továbbiakban kizárólag előre igazolt és környezettanulmánnyal alátámasztott, csoportmegbeszélés során indokoltnak tartott krízis esetén kaphat anyagi segítséget a szolgáltatótól.

3.4 Lakhatás, lakáshoz jutás, lakhatási szegregáció

E fejezetben a lakhatáshoz kapcsolódó területet elemezzük, kiemelve a bérlakás-állományt, a szociális lakhatást, az egyéb lakáscélra nem használt lakáscélú ingatlanokat, feltárva a településen fellelhető elégtelen lakhatási körülményeket, veszélyeztetett lakhatási helyzeteket és hajléktalanságot, illetve a lakhatást segítő támogatásokat. E mellett részletezzük a lakhatásra vonatkozó egyéb jellemzőket, első sorban a szolgáltatásokhoz való hozzáférést.

3.4.1. számú táblázat - Lakás állomány

db	összes lakásállomány		bérlakás állomány		szociális lakásállomány		egyéb lakáscélra használt nem lakáscélú ingatlanok	
		ebből elégtelen lakhatási körülményeket biztosító lakások száma		ebből elégtelen lakhatási körülményeket biztosító lakások száma		ebből elégtelen lakhatási körülményeket biztosító lakások száma		ebből elégtelen lakhatási körülményeket biztosító lakások száma
2008	4600	n.a.	295	15	50	0	0	0
2009	4625	n.a.	283	15	50	0	0	0
2010	4653	n.a.	283	15	50	0	0	0
2011	4670	n.a.	281	15	50	0	0	0
2012	n.a.	n.a.	275	15	50	0	0	0

Forrás: TeIR, KSH Tstar, önkormányzati adatok

A bérlakásoknak általában 95 %-a szociális alapon, míg a többi lakás piaci vagy költségelven alapon kerül bérbeadásra.

3.4.3. számú táblázat – Lakásfenntartási és adósságcsökkentési támogatásban részesülők

	lakásfenntartási támogatásban részesítettek száma	adósságcsökkentési támogatásban részesülők száma
2008	396	42
2009	376	48
2010	384	48
2011	462	53
2012	445	38

Forrás: önkormányzati adatok

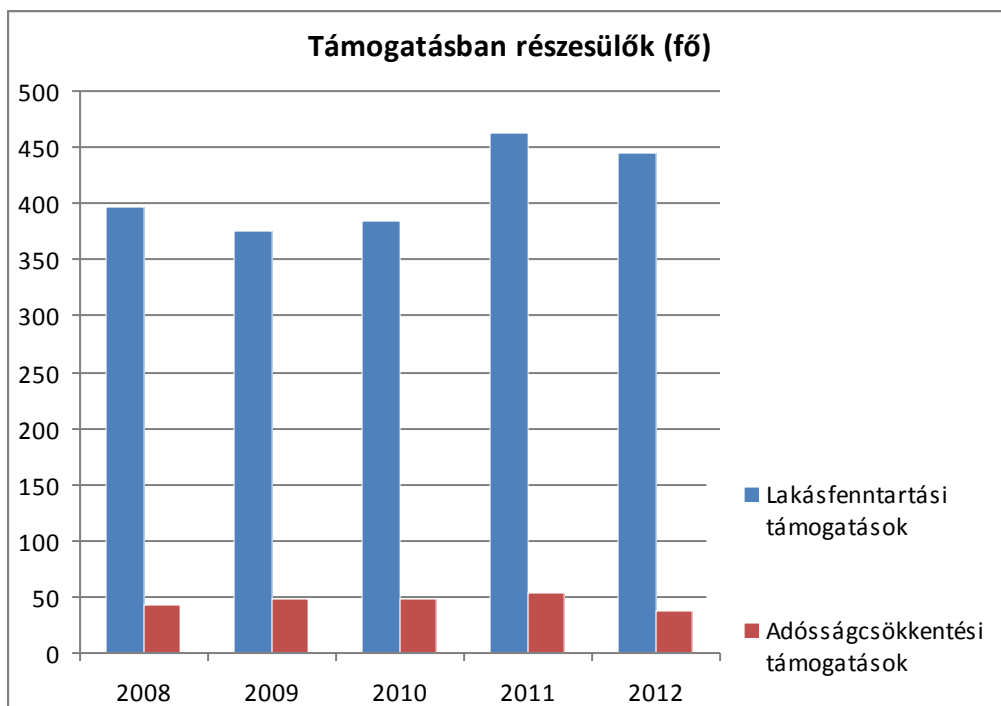

a) bérlakás-állomány

2012. december 31. napján az önkormányzat tulajdonában 325 lakás állt, ezeket a város bérbeadás útján hasznosítja. A lakások szobaszám szerinti megoszlása: 1 szobás 121 db, 1,5 szobás 26 db, 2 szobás 149 db, 2,5 szobás 12 db, 3 szobás 16 db, 3 szobásnál nagyobb 1 db.

A lakások komfortfokozat szerinti megoszlása: összkomfortos 46 db, komfortos 258 db, félkomfortos 6 db, komfort nélküli 15 db. Tehát:

- 79% komfortos,
- 14% összkomfortos,
- 7% fél vagy komfort nélküli.

Az önkormányzati bérlakások jellemzően az alábbi városrészekben vannak:

- lakótelep,
- észak-keleti városrész,
- belváros.

Az önkormányzati bérlakás-állományt az önkormányzat vagyongazdálkodási koncepciója tartalmazza. A koncepció megkülönböztet egyedi döntés alapján értesíthető és el nem idegeníthető

lakásokat. A vagyongazdálkodási irányelvek leszögezik, hogy szükséges a lakbér-állomány folyamatos fejlesztése, ennek érdekében törekedni kell a pályázati lehetőségek igénybe vételére.

Az önkormányzat a lakótelep, V. ütem fejlesztésénél tervezi bérlakások építtetését, ahol az önkormányzatnak bérlőkijelölési joga lenne. A tervezésnél (pl. bérlakások kijelölésénél), illetve a lakások kiutalásánál a jövőben figyelni kell arra, hogy a szociális célú bérlakások ne legyenek tömbszerűen, ezzel is megelőzve kisebb szegregált területek kialakítását.

A bérlakásokkal kapcsolatos szabályokat az alábbi rendeletek szabályozzák:

- Keszeg Város Önkormányzata Képviselő-testületének 26/2004. (X.1.) önkormányzati rendelete az önkormányzati tulajdonban lévő lakások és helyiségek bérletéről,
- lakbértámogatásról az önkormányzat 13/2006. (IV.20.) rendelete rendelkezik.

A városban kifejezetten szociális bérlakás céljára épült állami támogatással a Meskó u. 13-ban 10 lakás 2001-ben átadott, és a Bezerédy utcában 2005-ben átadott (volt laktanya épületben kialakított) 40 lakás. A lakások bérbeadása pályázat útján történik.

Általánosságban a megüresedett lakások pályázati meghirdetése előtt az önkormányzat Kulturális, Oktatási, Szociális, Egészségügyi és Sport Bizottsága (a továbbiakban: Humán forrás Bizottság) tesz javaslatot arra, hogy az adott lakás szociális, költségvetési, vagy piaci alapon kerüljön-e bérbeadásra. Ez lehetőséget teremt arra, hogy a bérlők igényeihez illesszék a lakáspályázat rendjét, illetve megakadályozzák, hogy a szociális alapon bérbe adott lakások túlzott mértékű sűrűsödése alakuljon ki az önkormányzati bérlakás állományon belül. Habár ez utóbbi elkerülhetetlen, tekintettel a szociális alapú bérlakások magas arányára.

Keszegen az önkormányzati tulajdonú lakások kezelését a Keszegi Városüzemeltető és Kommunális Szolgáltató Nonprofit Kft. végzi. A felújítási és karbantartási tevékenységet évente a költségvetési rendelettel elfogadott ütemterv szerint végezteti el. Az önkormányzati tulajdonú lakások kezelése szorosan kapcsolódik a bérbeadás útján történő vagyonhasznosításhoz, hiszen a bérbeadás nyomán merülnek fel a kezelési és üzemeltetési feladatok. A privatizáció hatására az önkormányzat lakásállománya jelentősen lecsökkent, a privatizációval kikerültek a jobb állapotú lakások az önkormányzat tulajdonából, a rosszabb miniszaki állapotban lévők maradtak. A megmaradt lakásállomány bérlőinek anyagi és szociális helyzete kritikusan mondható. Jelentősen a lakbérhátralek mértéke. A bérleti díjakból származó bevételeket az önkormányzati bérlakás állomány fenntartására fordítja.

Önkényes lakásfoglalás nem jellemző a városban. Kilakoltatás az elmúlt évben – lakbértartozás miatt – két esetben történt. A kilakoltatottak albérlésbe költöztek. A városban a bérlakás-állomány az elmúlt évben nem tartalmazta a korábbiakban bemutatott két, szociális bérlakásokat tartalmazó társasház átadása után.

A hátrányos helyzetű polgárok lakhatási gondjait az önkormányzat önmaga nem képes finanszírozni bérlakások építését. Mivel a városban jelentős ipari üzemek nem működnek, nincs jelentős ipari adóbevétel, ezért új lakások építéséhez vagy vásárlásához forrásai nem elégségesek. A megüresedett bérlakásokkal csak nagyon kevés rászoruló lakásproblémát tudja megoldani (2012. évben 6 lakás kiutalására került sor).

Az elmúlt évek lakásépítései elsősorban valósultak meg a városban. Családi házas beépítés történt a Felső körúton, a volt határ menti laktanya mentén, illetve az észak-keleti városrészben az osztrák határ irányában. A város belterületi határai eltolódtak a hegy felé, a kiskertes, hétvégi házas területekhez vezető utak mentén új családi házak épültek. A korábbi évek lakásfejlesztései nyomán nem alakultak ki szegregációs szempontból veszélyeztetett területek.

b) szociális lakhatás

A helyi önkormányzatokról, a lakások és helyiségek bérletére, valamint elidegenítésükre vonatkozó egyes szabályokról szóló törvények és azok végrehajtási rendeletei meghatározzák az állam és az önkormányzatok feladatait és kötelezettségeit a lakásgazdálkodás vonatkozásában.

Ezen feladatait K szeg Város Önkormányzata az 1993. évi LXXVIII. törvény alapján alkotott 26/2004. (X. 1.) számú az önkormányzati tulajdonban lévő lakások és helyiségek bérletéről, a többször módosított 1/2007. (II. 2.) számú az önkormányzati vagyonnal való gazdálkodás szabályairól, valamint az önkormányzati tulajdonú lakások bérleti díjáról szóló 13/2006. (IV.20.) számú önkormányzati rendelet alapján végzi.

A bérbeadásra vonatkozó pályázati eljárás szabályait K szeg Város Önkormányzata Képviselő-testületének 26/2004. (X.1.) számú önkormányzati rendelete – az önkormányzati tulajdonban lévő lakások és helyiségek bérletéről – szabályozza.

A rendelet értelmében a megüresedő lakások szociális, piaci és költség elven adhatók bérbe. **Szociális helyzet** alapján határozatlan időre annak adható bérbe önkormányzati lakás, akinek családjában - a vele együtt költöző családtagokat számítva - az egy főre jutó nettó jövedelem a meghatározott értékhatár alatt van, vagyona értéke nem haladja meg a jogszabályi mértéket, valamint K szeg város közigazgatási területén nem rendelkezik bérbeadható lakás tulajdonjogával. **Értékhatárok:** 1 személy esetén a nyugdíjminimum 300 %-a (85.500,- Ft), 2-3 személy esetén a nyugdíjminimum 200 %-a (57.000,- Ft/f), 4 vagy több személy esetén a nyugdíjminimum 150 %-a (42.750,- Ft/f) alatti nettó jövedelem. A bérbeadás elvételéről és a bérleti díjról K szeg Város Önkormányzata Képviselő-testületének Humánforrás Bizottsága dönt.

c) egyéb lakáscélra használt nem lakáscélú ingatlanok

Egyéb lakáscélra használt nem lakáscélú ingatlannal az önkormányzat nem rendelkezik.

e) lakhatást segítő támogatások

- ea) lakásfenntartási támogatás,*
- eb) adósságkezelési szolgáltatás,*
- ec) lakbértámogatás.*

ea) A szociális igazgatásról és az egyes szociális ellátási formák szabályairól szóló 1993. évi III. törvény alapján, a jegyző a szociálisan rászoruló háztartások részére a háztartás tagjai által lakott lakás fenntartásával kapcsolatos rendszeres kiadásainak viseléséhez **lakásfenntartási támogatás** formájában hozzájárulást nyújt.

A lakásfenntartási támogatást első sorban természetbeni ellátás formájában, és a lakásfenntartással összefüggő azon rendszeres kiadásokhoz nyújtjuk, amelyek megfizetésének elmaradása a kérelmező lakhatását a legnagyobb mértékben veszélyezteti.

2012. évben 445 fő volt a támogatásban részesített személyek száma.

eb) Az önkormányzat a szociálisan rászorult személyek részére lakhatást segítő ellátásként **adósságkezelési szolgáltatást** nyújt. A jogosultság feltételei a Szociális Rendeletben kerültek szabályozásra. Ebben az ellátásban 2012. évben 38 személy részesült.

Az adósságkezelési szolgáltatás az adósságkezelési tanácsadásból és az adósságcsökkentési támogatásból áll. Az adósságkezelési tanácsadást a Szociális Gondozási Központ Családsegítő Szolgálat nyújtja. Adósságkezelési tanácsadáson tavaly 58 család, 295 alkalommal jelent meg.

Az adósságkezelési tanácsadó feladata:

A döntés el készítése, javaslatétel, majd a kérelemnek és mellékleteinek továbbítása a K szegi Közös Önkormányzati Hivatal Igazgatási és Építéshatósági Osztálya felé az ügyfél jelentkezését l számított 30 napon belül.

A tanácsadó a döntés el készítése során:

- tájékoztatja az adóst az adósságkezelés formáiról, feltételeir l,
- környezettanulmányt készít a lakásban él személyekr l, a lakás jellemz ir l,
- számba veszi a fizetési hátralékok teljes körét, felhalmozódásának idejét adósságtípusonként,
- megvizsgálja az adós háztartás gazdálkodását, fizetési kapacitását,
- megismeri az adós motiváltságát, elhatározásának er sségét az adósság törlesztésére,
- javaslatot tesz a K szegi Közös Önkormányzati Hivatal Igazgatási és Építéshatósági Osztályának az adósságkezelési szolgáltatás iránti kérelem teljesítésére, a kezelésbe vonandó adósság körére – figyelemmel a lakhatást leginkább veszélyeztet adósságokra.

A tanácsadó az adósság rendezésének feltételeir l írásos adósságkezelési megállapodást köt az adóssal, melynek tartalmi elemei különösen:

- az adós adatai, elérhet sége, adósságkezelési tanácsadó elérhet sége,
- tanácsadás felajánlása az adósnak a hitelez vel kötend megállapodáshoz, az adós törlesztési kapacitásának kiszámítása az önrész teljesítéséhez ,
- az adós hozzájárulása a tanácsadó részére az adósságra vonatkozó információk és adatok nyilvántartásához, a változások követéséhez, az adósságkezelési megállapodásban foglaltak folyamatos figyelemmel kíséréséhez,
- a kapcsolattartás szabályozása,
- a tanácsadóval és a hitelez vel kötött megállapodások be nem tartásának jogkövetkezményei, az adós nyilatkozata a következmények tudomásul vételér l.

A folyamatos kapcsolattartás során a tanácsadó figyelemmel kíséri az adósságrendezés érdekében kötött megállapodások betartását, feltárja az adósságkezelés id tartama alatt felmerül problémákat és okait, közvetít ként részt vesz a megoldások keresésében, preventív intézkedéseket hoz az újabb eladósodás elkerülése érdekében.

ec) A lakbértámogatást is helyi rendelet szabályozza, mely alapján a lakás min ségi jellemz it figyelembe véve a képvisel -testület által megállapított lakbérékt l a bérbeadó lefele eltérhet, a szociálisan rászoruló bérl k pedig lakbérkedvezményben részesülhetnek.

f) eladósodottság

Ingatlan lakbér+közüzemi díjak hátralékának összege jelent s, 2012. március 31-én 57.653 E Ft volt, mely 2013. március 31-ére 54.587 E Ft összegre csökkent. Az ingatlankezelési kintlév ségek megtérülése a bírósági gyakorlat lassúsága, az adóssokkal kötött több évre szóló törlesztési megállapodások miatt hosszabb, több éves id tartamot vehetnek igénybe. A megtérülés valószínű sége a magánszemélyek fizet képességének függvénye is. A behajthatóság valószínű sége jelent sen kisebb más területekhez (szemétszállítás, hulladék lerakás stb.) képest.

g) lakhatás egyéb jellemzői: külterületeken és nem lakóövezetben elhelyezkedő lakások, minőségi közszolgáltatásokhoz, közmunkaszolgáltatásokhoz, közösségi közlekedéshez való hozzáférés bemutatása

Közszegén az elmúlt évtizedekben nőtt a vezetékes gázzal ellátott lakások száma és visszaszorulóban van a vegyes tüzelés. A városban a távfűtéses tömbházak is jellemzőek. A távfűtésről való leválásra már több próbálkozás is volt, melyek nem vezettek eredményre.

Az infrastruktúrára vonatkozó főbb mutatószámok 2010. évben:

- Szolgáltatott villamos energia	1000 kwh	27434
- Villamos energiát fogyasztók száma	db	7360
- Szolgáltatott vezetékes gáz mennyisége	1000 m ³	8042
- Vezetékes gázt fogyasztók száma	db	2594
- Távfűtésbe bekapcsolt lakások száma	db	470
- Melegvíz-hálózatba bekapcsolt lakások száma	db	404
- Közütemi vízhálózat hossza	km	59,3
- Közütemi vízhálózatba bekapcsolt lakások száma	db	4619
- Szolgáltatott víz	1000 m ³	498,9
- Közütemi szennyvízcsatorna hálózat	km	53,3
- Elvezetett szennyvíz	1000 m ³	513,6
- Rendszeres hulladékgyűjtésbe bevont lakás	db	4414
- Összes zöldterület	m ²	144296
- Játsszóterek száma	db	8

A város tömegközlekedéssel (vasút, távolsági autóbusszjárat) megközelíthető. Sajnálatos módon idén megszűnt a városban a helyi járatos közlekedés, ami az alsó városrésztől a felső városrészig és a Szabó-hegyre is szállította az utasokat. A járatok annak ellenére kihasználatlanok voltak, hogy a város ingyenes utazást biztosított a tanulóknak és a nyugdíjasok számára. A buszpályaudvar városközpontban való elhelyezkedéséből adódóan azonban a távolsági járatok fontos csomópontokon megállnak, így a lakosság érdekei jelentősen nem sérülnek. (A helyi járatok kihasználatlansága is ebből adódhatott.)

A lakáshelyzethez kapcsolódóan meg kell jegyeznünk, hogy Közszegén is vannak hajléktalanok. Ennek a meglévő problémának kezelése városunkban megoldott.

Közszegén és a kistérségében élő hajléktalan személyeket segíti a **Nappali Meleged** és az **Átmeneti szállás**, melyeket a Szociális Gondozási Központ működtet. Kiemelendő, hogy Közszegén annak ellenére működtet átmeneti szállást hajléktalan személyek részére, hogy ez nem kötelező feladata. A nappali meleged 30 férőhellyel, az átmeneti szállás pedig 25 férőhellyel biztosít szállást a rászoruló hajléktalan személyeknek. Kiemelt jelentősége van a népkonyháknak is, hiszen a hajléktalan és krízishelyzetbe került embereknek napi kétszeri étkezést biztosít. A népkonyha november 1-től április 30-ig üzemel, minden nap, beleértve a hétvégéket és az ünnepnapokat is. A nyári időszakhoz képest, a téli időszakban megnövekszik a nappali meleged szolgáltatásait igénybe vevők létszáma. A téli időszakban a nappali meleged átlagosan 32-34 férőhelyre veszi igénybe, mely 100 % feletti kihasználtságot jelent a férőhelyek számát illetően.

Az ellátotti létszám változását leginkább az időjárási viszonyok befolyásolják. Hidegebb, csapadékosabb időben többen veszik igénybe a nappali melegedtet. Az alábbi diagram azt mutatja, hogy átlagosan hány férőhelyre vette igénybe a nappali melegedtet havonta.

A nappali melegdőt igénybe vevők átlagos létszáma (fő)

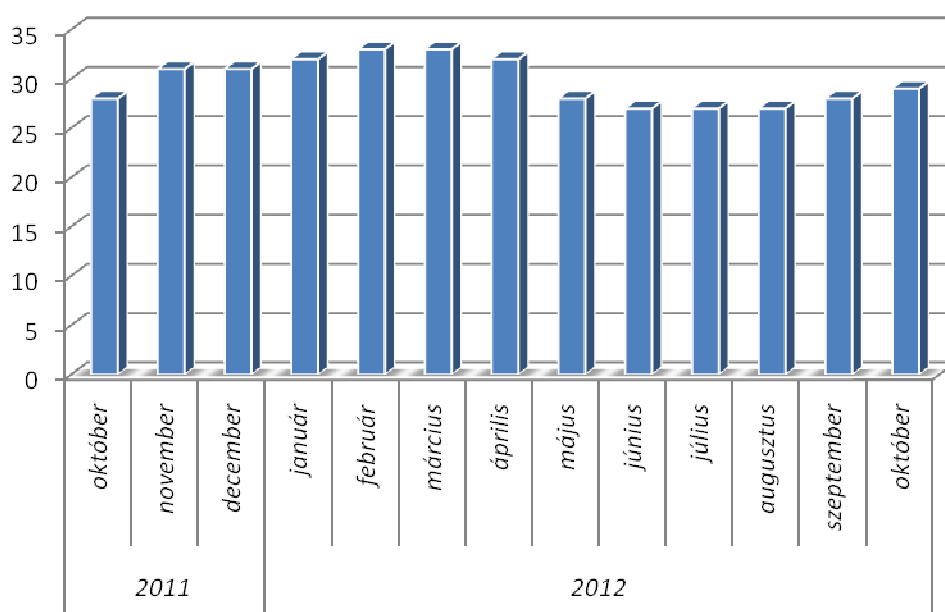

Forrás: Szociális Gondozási Központ

Az elmúlt évek tapasztalatai is alátámasztják azt, hogy a téli id szakban lehet séget kell biztosítanunk arra, hogy a nappali meleged szolgáltatásait a nyitvatartási id n (8-16 óra között) kívül is igénybe vehessék a rászorulóok. A krízis id szakban a nappali meleged a nap 24 órájában nyitva tart. Jelenleg is 100%-os az átmeneti szállás kihasználtsága, így a krízishelyzetben lév újabb személyeket csak a nappali meleged krízisfér helyén tudjuk elhelyezni. Ezért válik szükségessé minden évben a nappali meleged nyitvatartási idejének meghosszabbítása, illetve éjjel-nappali nyitva tartása.

A krízisellátást nem feltétlenül hajléktalan emberek veszik igénybe, hanem olyan személyek is, akik rendelkeznek saját lakással/házzal, önkormányzati bérlakásban vagy egyéb bérleményben élnek. k azért veszik igénybe a krízisellátást, mert a téli id szakban az otthonuk fenntartási költségei olyan mértékre emelkednek, mely anyagilag ellehetetleníti ket, ezáltal veszélyeztetve van mindennapi megélhetésüket. Az számukra még a napi tüzel anyag és élelem beszerzése is komoly problémát okoz.

A nappali meleged szolgáltatásait évr l évre, újabb és újabb személyek is igénybe veszik, nemcsak a visszatér k, így egyre több rászoruló veszi igénybe a hajléktalan-ellátás intenzív segítségnyújtásának különböz lehet ségeit. Azon hajléktalan személyeket, akik a közterületeken, garázsokban és más búvóhelyeken élnek, az utcai szociális munka alkalmával a Szociális Gondozási Központ munkatársai tájékoztatják arról, miként vehetik igénybe a krízisellátás által nyújtott szolgáltatásokat. Ilyen esetekben próbálnak minél er sebben érvelni, és meggy zni ket, hogy saját érdekükben vegyék igénybe a felkínált lehet séget. Ezek a hajléktalan személyek többnyire csak akkor élnek a felkínált lehet ségekkel, ha az id járás fagyosabbra fordul, az enyhébb napokat saját búvóhelyeiken töltik, ahelyett, hogy a biztonságot és védelmet nyújtó ellátást választanák.

Krízisid szakban akár plusz 15 ember elhelyezése biztosítható. A krízisfér helyek kialakítása a nappali meleged ben, valamint a meleged el terében került kialakításra. A négy hever és az emeletes ágyon kívül szükség esetén több matrac is rendelkezésre áll. Azok számára, akik igénybe kívánják venni a krízisellátást, igyekeznek minél jobban kielégíteni minimális szükségleteiket, az éjszakai elszállásolásukon felül napi kétszeri étkezést biztosítanak számukra is. Reggelire zsíros

kenyeret és forró teát kapnak. A népkonyha pedig egy tál meleg ételt kínál 30 f részére. A napi kétszeri étel biztosítja a napi kalóriaszükséglet 50 %-át. Azon személyeket, akik később vagy csak este jönnek be, különböző készítményekkel konzervvel tudjuk megkínálni. A konzerves ételek megmelegítéséhez, elkészítéséhez szükséges eszközöket biztosítják számukra. A nappali melegedési igénybe vételén felül lehet segítségükre van mosni és tisztálkodni is. A mosáshoz szükséges tisztítószerkeket (mosópor, mosogatószer, fertőtlenítőszer), és a mosakodáshoz szükséges eszközöket (szappan, sampon, törölköző) mind biztosítják számukra.

Az elmúlt téli időszakban a krízisellátás megvalósításában a 2011-12-TK-15 azonosítószámú pályázat nyújtott elengedhetetlen segítséget. Ez a pályázat tetten lehetővé tette a krízisellátás zavartalan és sikeres lebonyolítását. A program keretén belül sikerült 20 f nek teljes szintű ellátást biztosítani a krízisidőszakban, mely nem csupán elhelyezkedésükhöz járult hozzá, hanem étellemezésükhöz, tisztálkodásukhoz is, ezzel is megmentve ket a téli időszaki veszélyektől, életveszélyektől. A program segítségével sikerült olyan, a hajléktalanság határán élő személyekkel is kapcsolatba lépni, akik problémájának megoldásába a családsegítő szolgálat is bevonásra került, a még hatékonyabb problémamegoldás érdekében.

A hajléktalanok száma a városban 2008 óta átlagosan 28-30 f . Ebből a szállón a nyári időszakban 2008-2009. évben 21-22 f jelent meg, a téli időszakban 25-26 f . 2010 óta a szállón telente 29 f is van naponta, nyári időszakban 25-26 f . Ezek az emberek a ténylegesen hajléktalanok. A nappali melegedést rajtuk kívül igénybe veszik a rendkívül rossz lakáskörülmények között, f tetlen lakásban élő is, jellemzően a téli időszakban, úgy 10 f naponta. Ezeknek a személyeknek a száma is emelkedik 2010 óta, összességében 15-18 f körül van a számuk, tehát akik legalább egyszer megjelentek a szállón és igénybe vették a szolgáltatásokat, de nem mindenki jött be minden nap. A férfi-női arány 90%-10%.

3.5 Telepek, szegregátumok helyzete

a) a telep/szegregátum mint lakókörnyezet jellemzői (kiterjedtsége, területi elhelyezkedése, megközelíthetősége, lakásállományának állapota, közműellátottsága, közszolgáltatásokhoz való hozzáférés lehetőségei, egyéb környezet-egészségügyi jellemzői stb.)

Telep/szegregátum K szegen nincsen.

b) a telepen/szegregátumokban élő emberek száma, társadalmi problémák szempontjából fők jellemzői (pl. életkori megoszlás, foglalkoztatottsági helyzet, segélyezettek, hátrányos, halmozottan hátrányos helyzetű gyermekek aránya, stb.)

Telep/szegregátum K szegen nincsen.

c) szegregációval veszélyeztetett területek, a lakosság területi átrendeződésének folyamatai

A romák elszórtan élnek a városban, szegregált terület nem alakult ki, legnagyobb csoportban a Rákóczi utca 91. szám alatt laknak, ahol a K szegi Roma Nemzetiségi Önkormányzat is működik. Ez az épület a városba bevezető utca, a Rákóczi utca mellett van, 10 lakás található itt. A területre könnyen elérhető általános iskola és óvoda a lakótelepen. Az érintett településrész kereskedelmi ellátottsága megfelelő, az épülettel szemben van egy szupermarket.

3.6 Egészségügyi és szociális szolgáltatásokhoz való hozzáférés

a) az egészségügyi alapszolgáltatásokhoz, szakellátáshoz való hozzáférés

3.6.1. számú táblázat – Orvosi ellátás

	Feln ttiek és gyermekek részére szervezett házi orvosi szolgálatok száma	Csak feln ttiek részére szervezett házi orvosi szolgálatok száma	házi gyermekorvosok által ellátott szolgálatok száma
2008	0	4	2
2009	0	4	2
2010	0	4	2
2011	0	4	2
2012	0	4	2

Forrás: TeIR, KSH Tstar, önkormányzati adatgy jtés 2012. évre

K szegen mind a feln tt, mind a gyermek házi orvosi ellátás megoldott. 4 feln tt házi orvos, két házi gyermekorvos látja el a házi orvosi feladatokat. A házi gyermekorvos feladatait asszisztens közrem ködésével végzi, a gyógyító-megel z tevékenységét a körzeti ápolón vel együtt végzik. Az iskola-egészségügyi és ifjúság-egészségügyi feladatokat a két gyermek-házi orvosunk látja el, további egy gyermekorvossal. A 18 éven aluli gyermekek ellátásában 3 f iskolavéd n vesz részt. Itt kell megjegyeznünk, hogy házi orvosainknak magas az életkora, az orvos utánpótlás gondot jelenthet.

K szegen a fogorvosi ellátás is megoldott, két fogorvosi körzettel, amelyek mellett természetesen magán fogorvosok is m ködnek városunkban. Két fogorvosunk az iskolafogászati feladatokat is ellátja. Városunkban egészségügyi szakellátás is m ködik, melyet a Vas Megyei Markusovszky Kórház, Egyetemi Oktató Kórház Nonprofit Zrt. m ködtet az alábbi szakrendelésekkel: terhesgondozás, szemészeti járóbeteg ellátás, fizioterápia, pszichiátriai gondozás, fül-orr-gégészeti járóbeteg ellátás, szülészet-n gyógyászat szakrendelés, reumatológiai szakrendelés, UH-diagnosztika, belgyógyászati járóbeteg ellátás, sebészeti szakrendelés és vérvétel. A szakellátás nem kötelez feladat, azonban városunk mégis vállalja ennek megoldását, még olyan áron is, hogy a kórházzal történ megállapodás értelmében a m ködtetési veszteséget az önkormányzatunknak kell kifizetni.

A feln tt házi orvosi rendel k a K szeg, Munkácsy Mihály út 17. szám alatti önkormányzati tulajdonú ingatlanban található. A házi orvosok közül kett az els és második emeleten dolgozik, mely rendel k jelenleg nem megközelíthet ek mozgássérültek számára, és nem is akadálymentesíthet k. A másik kett házi orvosi rendel a földszinten található, melyben az orvosi rendeléseket követ en az orvosi ügyelet kezdi el m ködését. Az ügyeleten dolgozók pihen -, illetve egyéb helységei az els emeleten találhatóak meg. Az épület szerkezete miatt az akadálymentesítés küls -bels lifttel sem valósítható meg.

Az ügyeleti dolgozók és az ügyeletes orvos számára el írt helyiségek mérete és száma nem felelnek meg az el írásoknak. Az épület b vítése nem lehetséges. A második emeleten található rendel a tet szerkezet rossz állapota miatt folyamatosan, több helyen is beázik. Az épület teljes elektromos-, víz- és f tésrendszere felújításra szorulna az állandó meghibásodások miatt, ezek cseréje azonban gazdaságtalan.

A gyermekorvosi-, a véd n i-, valamint az iskolaorvosi rendel k (K szeg, Jurisics tér 5.) megközelíthet ség és akadálymentesítés szempontjából is alkalmatlanok a feladat ellátására. Az

épület teljes külső-belső és gépészeti felújításra szorulna, de az akadálymentesítés és fűtés-átalakítás a már meglévő épület és a magas költségek miatt nem valósítható meg. Az ellátott gyermekek száma szerint 2 orvosi rendelés, a hozzá kapcsolódó védőnői szolgálat és az iskolaorvosi helyiségek lennének szükségesek az ellátáshoz. Az épület elavultsága miatt a személyzeti, és a vendég WC-k higiénés állapota nem felel meg a jogszabályokban foglalt előírásoknak. A burkolatok repedezettek, a vakolat hiányos, a padozat balesetveszélyes, ami nem teszi lehetővé a megfelelő fertőtlenítőtakarítást sem.

Kiszeg Város Önkormányzata 2012. év decemberében pályázatot nyújtott be a 9730 Kiszeg, belterület 2975/92 hrsz-ú ingatlanon az Egészségügyi alapellátás, egészségházak és járóbeteg-szakellátás fejlesztése című, NYDOP-5.2.1/A-12 kódszámú kiírás keretében megvalósuló Egészségház építése Kiszegeken című projektre. 2013. július 1-jén kaptuk az örömteli értesítést, miszerint pályázatunk nyert. A pályázat révén a fent említett felnevelési háziorvosi rendelés mellett a gyermekorvosi rendelést, valamint a szakellátást is az új épületbe kívánjuk elhelyezni.

A projekt célja Kiszeg város egészségügyi alapellátásának javítása, infrastruktúrájának korszerűsítése és az alapellátásokhoz való hozzáférhetőség javítása. A projekt keretében egy olyan lakosság közeli egészségház megépítésére kerül sor, amelyben a kötelező és opcionális szolgáltatási elemek egymásra épülve biztosítják az egészségügyi alapellátást és szakellátást.

Kiszeg Város Önkormányzata elhatározta, hogy a város egészségügyi ellátásához szükséges funkciókat rendezzi, és egy épületen belül alakítja ki. A tervezési terület busszal is könnyen megközelíthető helyen, a városközpont közelében helyezkedik el, a fő közlekedési útvonal mellett. A tervezés során olyan földszintes épület tervezésére került sor, amelyben egy épületen belül megtalálhatók a jelenleg szétszórta egységes felnevelési háziorvosi rendelés, gyermek háziorvosi rendelés, védőnői szolgálat, iskolaorvos és szakorvosi rendelés. A kialakítandó épület 3 fő bejáratot tartalmaz, a 3 fő funkció alapján: Gyermekgyógyászat, Járóbeteg-szakrendelés és Felnevelési Háziorvosi Szolgálat. Az igények szerint mindhárom funkció önállóan is megköszönhetően kerül kialakításra.

A nyugati szárnyban kapna helyet a Gyermekgyógyászat. Az igények és az előírások alapján kétféle, egymástól független, átjárható egységet kell kialakítani: a beteg gyermekek, ill. az egészséges gyermekek számára. Mindkét váróhoz kialakításra kerülnek a szükséges vizesblokk, a fertőtlenítő betegnek elkülönített egység is kialakításra kerül.

A középső szárnyban kerül kialakításra a Járóbeteg-szakrendelés a Vérvételi helyiséggel, valamint a váróhoz a szükséges vizesblokk, női-, férfi-, és akadálymentes WC.

A keleti szárnyban kap helyet a Felnevelési Háziorvosi Szakellátás. A váróhoz kialakításra kerülnek a szükséges vizesblokk, valamint rendelésenként adminisztrációs helyiségek épülnek.

Az egészségház komplex akadálymentesítéssel kerül kialakításra, valamint a projekt keretében sor kerül bútorok, valamint informatikai eszközök beszerzésére is.

Sajnos ezen pályázat anyagi keretei végesek, ezért az új egészségházban az orvosi ügyelet nem fog helyet kapni. A Munkácsy úti épületben a költözést követően az ügyelet egyedül maradna bent, mely számos problémát vet fel. A korszerűtlen épület fenntartási költsége az ügyelet számára óriási anyagi terhet jelentene, illetve az épület nagy része gyakorlatilag kihasználatlan lenne, és gyors állapotromláshoz vezetne, mely az értékét jelentősen csökkentené. Az értékesítés addig, amíg az ügyelet ott működik gyakorlatilag nem lehetséges.

Fentiekre tekintettel az ügyeletet a jelenlegi épületben célszerű lenne elköltöztetni. Az önkormányzatnak van egy több éve üresen álló épülete a Rákóczi út 19. szám alatt mely minden szempontból megfelelne. Az épület 117 m² alapterületű, jó állapotú, saját parkolóval rendelkezik, bejárata a fedett kapuszínre nyílik, ezért megközelíthető gépjárművel és gyalogosként és gépjárművel is egyszerre.

Az ügyelet jelenlegi üzemeltetője benyújtotta pályázatát a „Mikrovállalkozások fejlesztése tárgyú GOP-2011-2.1.1/M számú pályázatra, melynek célja a Központi Orvosi Ügyelet és Szűri Központ kialakítása és a beruházást az említett Rákóczi u.19 szám alatt kívánják megvalósítani. Az építkezés során a teljes belső tér átalakítása és felújítása történne meg. Kiszeg Város Önkormányzatának

Képviselő-testülete 2012. novemberi képviselő-testületi ülésén hozzájárult a „Mikrovállalkozások fejlesztése” tárgyú GOP-2011-2.1.1/M számú pályázat keretében a Központi orvosi ügyelet és Székely Központ kialakítása Kézdivásárhely, Rákóczi u.19. szám alatt (hrsz.:2273/1/A/7) elnevezésű az ügyelet jelenlegi üzemeltetője által benyújtandó projekt megvalósításához és a projekt befejezését követően 3 évig történő üzemeltetéséhez.

A pályázat vissza nem térítendő támogatásból, hitelrészből és önrészből tevődik össze. A pályázat pozitív elbírálásban részesült, az átalakítás folyamatban van.

3.6.2. számú táblázat - Közgyógyellátási igazolvánnyal rendelkezők száma

	közgyógyellátási igazolvánnyal rendelkezők száma
2008	399
2009	381
2010	419
2011	416
2012	436

Forrás: TeIR, KSH Tstar, Önkormányzati adatgyűjtés 2012. évre

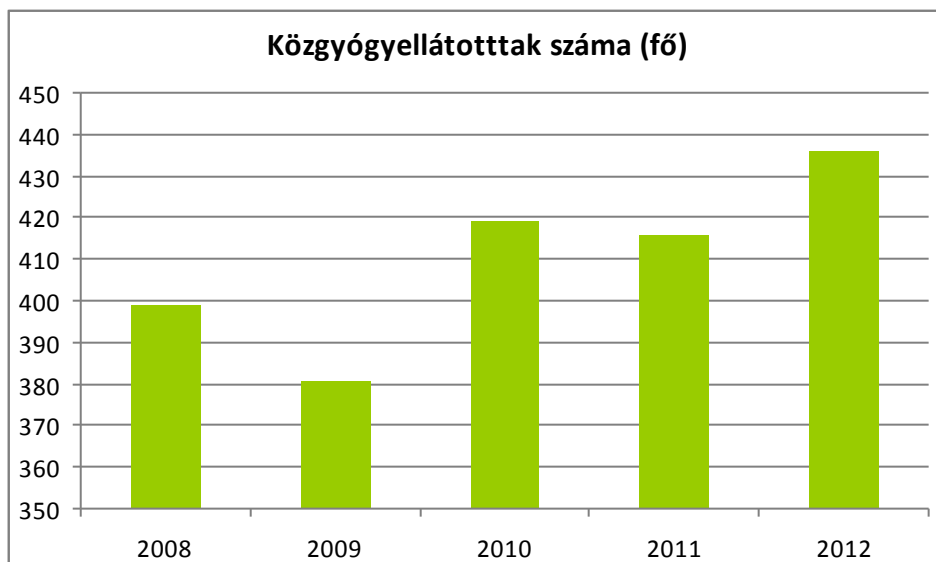

3.6.3. számú táblázat - Ápolási díjban részesítettek száma

	ápolási díjban részesítettek száma
2008	80
2009	93
2010	95
2011	96
2012	89

Forrás: TeIR, KSH Tstar, önkormányzati adatgyűjtés 2012. évre

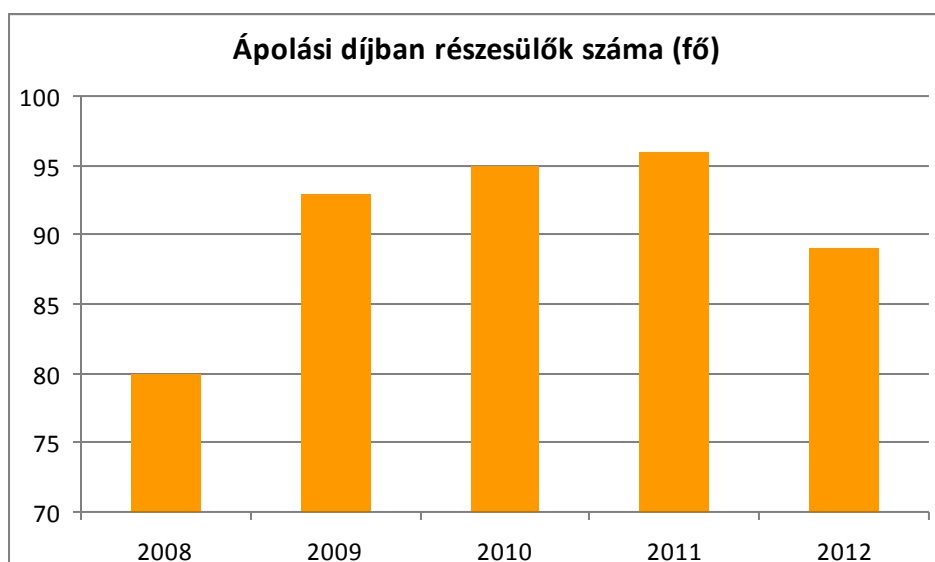

b) prevenció és szűrőprogramokhoz (pl. népegészségügyi, koragyermekkorai kötelező szűrőkhöz) való hozzáférés

A kötelező szűrőken kívül jelenleg Kesztenyénben az alapellátásban nincs szervezett szűrőprogram. A kötelező szűrőprogramok mindenki számára hozzáférhetőek, így például a védőnők szűrővizsgálatokat végeznek a gyermekeknél a módszertani ajánlások és a 49/2004. (V. 21) ESZCSM rendelet szerint: testi fejlődés (súly, hossz, fej-és mellkörülfogat) érzékszervek működése (látásélesség, hallásvizsgálat).

Nagyrendezvényeken (pl.: Kesztenyén Szüret, História futás) vérnyomás, vércukor, koleszterinszint, testtömeg index mérés a lakosság számára általában biztosított.

A beadott orvosi ügyeleti pályázatban az épület szűrőközpontként is működni fog. Remélhetőleg így több program is el tud majd indulni a városban a lakosság részére.

Az iskolák rendje, a tanulók biztonsága érdekében büntető felvilágosító munkát végeznek városunk rendezői. Bízunk abban, hogy a nemzeti „drogstratégia” kidolgozását és elfogadását követően helyi szinten is új programokat lehet majd indítani, a Kábítószerügyi Egyeztető Fórum aktiválhatóvá válik.

Az iskolákkal történő kapcsolattartást állandó jelleggel 3 fő rendszer végzi. A baleset- és büntető felvilágosítás érdekében kiadott nyomtatványokat eljuttatják az iskolákba, rendszeresen részt vesznek az iskolák által szervezett tanórán kívüli szabadidős és egyéb programokon, évente egy alkalommal az osztályfőnöki órákon.

Középiskoláinkban drogprevenció programok vannak. Az Evangélikus Mezőgazdasági, Kereskedelmi, és Informatikai Szakképző Iskola és Kollégium tájékoztatása alapján, náluk már hagyomány, hogy évente kétszer, ősszel és tavasszal a Vas Megyei Rendőr-főkapitányság Büntető felvilágosítási Osztályának munkatársai rendhagyó osztályfőnöki órák keretében prevenció és büntető felvilágosítási órákat tartanak az iskoláinkban. A órák témáját közösen, az újdonságok figyelembe vételével (törvényi és jogszabályi változások, hatályos droglista) és a tanulók érdeklődési körének megfelelően alakítják. Például a kábítószer élettani hatásai, a piacon megjelenő új drogok és a büntető jogi szabályozások, az internet veszélyei és közösségi oldalak, általános vagyonvédelem (a fiatalok által ill. sérelmére elkövetett büntetőcselekmények).

A Jurisich Miklós Gimnáziumban folyamatos ellenőrzéssel, felvilágosítással igyekeznek a kábítószer felbukkanásának elejét venni; a szülők is tájékoztatják, és közreműködésüket kérik a büntető felvilágosításban. Osztályfőnöki órák keretében a Vas Megyei Rendőr-főkapitányság Büntető felvilágosítási Osztályának munkatársai részt vesznek az iskolákban.

Osztályának referense tart drogprevenációs foglalkozást a 10-12. évfolyamos diákoknak, a 9. évfolyamon pedig kortárssegít ket aktivizáltak.

c) fejleszt és rehabilitációs ellátáshoz való hozzáférés

K szegen a Dr. Nagy László Egységes Gyógypedagógiai Módszertani Intézmény Beszédjavító Általános Iskolájában van fejlesztési ellátáshoz való hozzáférés. Az iskola nevel -oktató tevékenysége a többi általános iskolák m veltségi területeivel, tanterveiben szerepl tantárgyakkal megegyez . Az iskola specialitása a beszédben és nyelvi, kommunikációs és tanulási képességekben megtalálható hiányosságok intenzív pedagógiai, pszichológiai korrekciója, rehabilitációja. Céljuk a különoktatással, fejlesztéssel minél el bb jól kommunikáló, az anyanyelvi fejl désben rendezett képességekkel rendelkező tanulók iskolai pályafutásának, tanulmányi el menetelésének és továbbtanulásának segítése. A más, tanulási képességek hiányát mutató – dyslexia, dysgraphia, dyscalculia – részképességek korrekciója is fontos követelmény. A kiscsoportos és egyéni fejlesztések mindenkor a gyermek aktuális és beszédállapotához, fejlettségi szintjéhez igazodnak. A tanévenkénti felvételt – szül i kérelem alapján – a Beszédjavító Országos Szakért i és Rehabilitációs Bizottság (Budapest) szakvéleménye alapján biztosítják.

Az alábbi alapozó fejlesztési rendszerekre épül foglalkozások vannak az intézményben:

- Ayres terápia (mozgáskoordináció, egyensúlyérzék és testséma fejlesztése),
- Frostig terápia (vizuális észlelés, megfigyel és elemz képesség, vizuális memória, soralkotási készség fejlesztése),
- Grafomotoros fejlesztés (finommotorika és taktilis észlelés),
- Diszlexia prevenció (az olvasászavar megelő zése),
- Diszkalkúlia prevenció (számolászavar megelő zése),
- Sindelar terápia,
- TSMT (Tervezett Szenzomotoros Terápia),
- Logopédiai ritmika, népi gyermekjátékok, kötélugrás,
- Hangterápia.

d) közétkeztetésben az egészséges táplálkozás szempontjainak megjelenése

Az étkeztetés mint szociális alapszolgáltatás feladata, hogy az ellátást igényl részére étkezést (ebédet) biztosít szociális, illetve népkonyha jelleggel az Szt. 62. §-a alapján. A szolgáltatás 2008.01.01-t l kiterjed K szeg Város és Térsége Társulását alkotó települések területére. K szegen a Szociális Gondozási Központ 9730 K szeg, Dózsa Gy. u. 24. szám alatti székhely épületben az Elamen Zrt. által m ködtetett 300 adagos konyhán, a kistérségi településeken a nevelési-oktatási intézmények konyháin történik az étel elkészítése.

Az étkeztetés keretében azoknak a szociálisan rászorultaknak a legalább napi egyszeri meleg étkezésér l kell gondoskodni, akik azt önmaguk, illetve eltartottjaik részére tartósan vagy átmeneti jelleggel nem képesek biztosítani, különösen koruk, egészségi állapotuk, fogyatékoságuk, pszichiátriai betegségük, szenvedélybetegségük, vagy hajléktalanságuk miatt.

Az intézmény idény jelleggel a népkonyhán november 01. és április 30. között ingyen étkezést biztosít azoknak a szociálisan rászorult személyeknek, akik a kedvezményes étkezést sem tudják igénybe venni.

K szegen a 2012-es év folyamán az év minden napján átlagosan naponta 130 f részére szociális, a népkonyhán az idényben naponta átlagosan 30 f részére biztosította az étkezést az intézmény.

K szeg város területén 2005. február 06-tól a konyhaüzemet és a szállítást az Elamen Zrt. m ködteti. A szakmai el írásoknak megfelelő en biztosítják az id s korosztály számára el írt energia- és tápanyagtartalmú ételeket. A hagyományos ételeken túl a korszer táplálkozás elemei is

megtalálhatók technológiájukban. Az önkormányzat részére biztosított az, hogy el re nem egyeztetett id pontban erre kijelölt személyek ellen rizzék a felhasznált nyersanyagmennyiséget, és a kiosztott étel mennyiségét és tápanyagtartalmát. Orvosi igazolás alapján diétás étkezést is biztosítanak. Igény szerint lehet ség van helyben fogyasztásra, elvitelre, és az étel házhoz szállítására. Az elvitel és a házhoz szállítás els sorban egyéni éthordókban történik, de szükség esetén éthordót biztosít az intézmény. A helyben fogyasztás lehet ségét K szegen, az intézmény székhelyén biztosítják, külön étterem, tálaló edényzettel felszerelve. A mosogatást, fert tlenítést, takarítást az Elamen dolgozói végzik.

A szolgáltatást 365 napon keresztül biztosítjuk, hétfévente és ünnepnapokon is, mind az elvitel, mind a helyben fogyasztás lehet ségét. A konyhaüzem m ködéséb l fakadóan 11-14 óráig van erre lehet ség. Népkonyha 11.30-13.00 óráig üzemel.

A 2012. évi adatok szerint a szolgáltatást jellemz en az egyedül él , id s emberek veszik igénybe. Közülük megközelít leg 55% igényli a házhoz szállítást, 45% helyben fogyasztja el, vagy elviszi. A fiatalabb korosztályból igényl kre általában rossz egészségi állapot, rossz szociális helyzet jellemz , vagy krízishelyzetben vannak.

Nem	Férfi	N	Helyben fogyasztás, elvitel (f)	Házhoz szállítás (f)
Életkor / év/	(f)	(f)		
18-39	-	-	-	-
40-59	-	1	1	-
60-64	7	12	10	9
65-69	10	14	12	12
70-74	17	22	17	22
75-79	15	19	13	21
80-89-	4	6	4	6
90-	-	-	-	-
Összesen	53	74	57	70

e) sportprogramokhoz való hozzáférés

K szeg városban a sporttevékenység három ága m ködik, melyek az alábbiak:

1. Iskolai sport - diáksport
2. Versenysport (amat r sportolókkal)
3. Szabadid sport

A sportprogramokkal els ként a köznevelési intézményekben találkoznak gyermekeink. A városban három általános iskola, két középiskola és egy gyógypedagógiai intézmény (enyhe értelmi fogyatékosok, beszédhibások) az iskolai sportkörökön keresztül biztosítja a lehet séget a mozgásra, a versenyeken való részvételre. Ezt szervezi, koordinálja az önkormányzat által finanszírozott Városi Diáksport Bizottság. Osztálybajnokságok, házibajnokságok után városi dönt ket szervezünk, majd megyei, országos fordulókön vehetnek részt az arra érdemesek. Szünetekben biztosított a gyermekek részvétele a megyei sportnapokon, ahol széles skálán jelennek meg a sportágak. Speciális helyzet, hogy a sajátos nevelési igény gyermekeknek is lehet sége van az sajátos

versenyrendszerükhöz kapcsolódni. Országosan is egyedülálló módon K szeg szervezett már „Téli nemzeti játék”-ot, így a helyi gyermekek sokkal több lehet séghez jutottak. A Gyógyterápiás Uszoda is els sorban e csoport rendelkezésére áll, de itt biztosított a tartósan beteg gyermekek oktatása is jelent s TB támogatással. Ezentúl a város lakossága és minden iskola diákja tömegsport keretében használhatja az uszodát.

Fentiekén túl – és már nemcsak gyermekeknek – sportegyesületeink biztosítanak 9-10 sportágban sportprogramokat. K szegen a korábbi hagyományokra épülve els sorban labdarúgás, tenisz és ökölvívás sportágakban szervez dik a legtöbb program. A téli sportágak közül K szegen található az egyetlen Síugró Szakosztály, s rendelkezünk közepes méret sí sánccal is. A versenysport is ezeken az el bbiekben jelzett területeken a legeredményesebb. Feladatként jelenik meg, hogy a jelenleg hiányzó egyéb labdajátékokban, atlétikában is legyen lehet sége az érdekl d knek.

A szabadid s sporttevékenység jelent sen besz kült, a legtöbb tennivaló itt várat magára, nincsenek versenyek, sportnapok, egyéb lehet ségek. Van azonban lehet ség szervezett túrázásra, kondicionáló tornákon való részvételre. Vannak nagy hagyományú városi versenyek is. Például a „Híória futás”, a „Szilveszteri kocogás”, melyek több száz embert megmozgatnak, de mégiscsak alkalmasszer ek. Létesült a városban két színvonalas, jó min ség szabadid park, de nagyon sz k az a réteg, aki amat rként sportol.

f) személyes gondoskodást nyújtó szociális szolgáltatásokhoz való hozzáférés

A Szociális Gondozási Központ alapfeladata a szociálisan rászorult egyének, családok számára **személyes gondoskodást nyújtó ellátások** – szociális alapszolgáltatások és szakosított ellátások – biztosítása K szeg Város és Térsége Társulása településein. A szociális alapszolgáltatások keretein belül: étkeztetést, házi segítségnyújtást, családsegítést, nappali ellátási formákat (nappali meleged , id sek klubja), szakosított ellátás keretén belül: id sek otthonát, hajléktalanok átmeneti szállását biztosítja.

Házi segítségnyújtás

A szolgáltatás célja feladata: az igénybevev önálló életvitelének fenntartását – szükségleteinek megfelelő en – lakásán, lakókörnyezetében biztosítsa, elvégezze mindazokat a gondozási feladatokat, amelyekre az ellátást igényl személy nem vagy csak segítséggel képes, ugyanakkor ne korlátozza abban a cselekedetében, tevékenységében, amelyet önállóan el tud végezni.

A házi gondozó feladatai ellátása során segítséget nyújt ahhoz, hogy az ellátást igénybe vev fizikai, mentális, szociális szükségleteinek kielégítése saját környezetében, életkorának, élethelyzetének és egészségi állapotának megfelelő en a meglév képességeinek a fenntartásával, felhasználásával, fejlesztésével biztosított legyen.

A szolgáltatás 2008.01.01-t l kiterjed K szeg Város és Térsége Társulását alkotó települések területére (Gyöngyösfalu település kivételével). Székhely: 9730 K szeg, Dózsa Gy. u. 24.

A feladatellátás szakmai tartalma: A házi segítségnyújtás személyre szabott, konkrét módját, formáját és gyakoriságát a gondozás irányítója, az ellátást igénybe vev állapota, a szociális helyzete, valamint a házi orvos javaslatának figyelembevételével határozza meg. A házi gondozó a házi segítségnyújtás során együttm ködik a házi orvosi szolgálattal, a körzeti véd n vel, a kórházi szociális munkással, valamint egyéb egészségügyi ellátást, vagy személyes gondoskodást nyújtó szociális intézménnyel.

A házi segítségnyújtás keretébe tartozó gondozási módok és formái:

- az orvos el írása szerinti alapvet gondozási, ápolási feladatok ellátása, továbbá orvoshoz kísérés, orvos lakásra hívása, gyógyszerkiváltás, gyógyszeradagolás elvégzése, folyadékbevitel ellen rzése, kórházi elhelyezés esetén látogatás vagy kapcsolattartás,
- segítségnyújtás a személyi higiéné megtartásában (mosdatás, körömápolás, külön szakértelmet nem igényl esetekben hajvágás, berakás stb.),
- közrem ködés a háztartás vitelében,
- meleg étel biztosítása,
- segítségnyújtás az ellátást igénybevev nek a környezetével való kapcsolattartásában, rokon és ismer sök látogatásának megszervezése, levélírás, szociális ügyek, ellátások intézése,
- közrem ködés a gondozottat esetlegesen érint veszélyhelyzet kialakulásának megelőzésében, a kialakult veszélyhelyzet elhárításában, az ellátott mentális és fizikai állapotának folyamatos figyelemmel kísérése, orvos, ment értesítése,
- egyéni illetve csoportos szabadid s programokon, kultúrprogramokon való részvétel biztosítása, (szükség esetén szállítással),
- igény esetén gondoskodunk azokról a gyerekekr l is, akik részére nappali vagy bentlakásos intézményben történ állandó vagy id szakos ellátás nem biztosítható és a szül k a gyermek ellátását nem, vagy csak részben tudják megoldani.

A gondozást munkanapokon biztosítjuk, naponta 8 és 16 óra között. Az ebéd házhozszállítása 365 napon keresztül, 11 és 14 óra között történik.

Az ellátottak köre: 2012. év folyamán K szegen a házi segítségnyújtásban 21 f id skorú részesült. Ebb l 16 f n , 5 f férfi. A szolgáltatást f leg a 70 év feletti korosztály veszi igénybe.

Feltételek: A gondozást végz k részére a szükséges közlekedési eszköz (kerékpár, szükség esetén autó, véd -és munkaruha), valamint a munkavégzéshez szükséges anyagok (pl. tisztítószer) biztosítottak. Adminisztrációs munkájuk végzéséhez szükséges önálló helyiség, valamint öltöz helyiség nem biztosított.

A nappali meleged t, a hajléktalanok átmeneti szállását a 3.4 pont, az étkeztetést 3.6. d) pont, az Id sek Otthonával és az Id sek Klubjával kapcsolatos információkat a 6.4. pont tartalmazza.

A fogyatékkal él k nappali ellátása K szegen nincs biztosítva, legközelebb Szombathelyen érhet el az ellátás.

g) hátrányos megkülönböztetés, az egyenl bánásmód követelményének megsértése a szolgáltatások nyújtásakor

A szolgáltatások nyújtásakor tudomásunk szerint hátrányos megkülönböztetés senkit nem ért.

h) pozitív diszkrimináció (hátránykompenzáló juttatások, szolgáltatások) a szociális és az egészségügyi ellátórendszer keretein belül

A városban a jegyz által ellátásban részesül hátrányos munkaer -piaci helyzet aktív korú személyek száma 2012. december 31. napján 105 f volt, akik rendszeres szociális segélyt, illet leg foglalkozást helyettesít támogatást kaptak. Az elmúlt évben 75 f t vontunk be közfoglalkoztatásba. Rendszeres szociális segélyben 11 f részesült, közülük 1 f mint egészségkárosodott személy, 10 f pedig mint 55 év feletti, illet leg a rá irányadó öregségi nyugdíjkorhatárt öt éven belül betölt személy. Foglalkozást helyettesít támogatásban 94 f részesült.

Alanyi jogon, 50%-os térítési díjkedvezményben részesültek a nagycsaládban nevelkedő gyermekek. Rendszeres gyermekvédelmi kedvezményt 348 gyermek részére biztosítottunk, akik a nevelési-, oktatási intézményekben ingyenes étkezésben, tankönyvben, illetve a központi költségvetést 1 évi két alkalommal 5.800,- Ft értékű természetbeni juttatásban részesültek. Közülük 31 fő 3 vagy többgyermekes családban nevelkedett, 22 fő tartósan beteg, fogyatékos. Kiegészítő gyermekvédelmi támogatást 4 fő kapott, ebből 1 fő tartósan beteg, fogyatékos. Óvodáztatási támogatásban részesített gyermekek száma 3 fő, akik 70.000,- Ft pénzügyi támogatásban részesültek. Gyermekintézményi térítési díj átvállalását 28 gyermek részére biztosítottuk. Rendkívüli gyermekvédelmi támogatást 201 esetben, 1.005.000,- Ft összegben folyósítottunk. A város csatlakozott a BURSA Hungarica Felsőoktatási Önkormányzati Ösztöndíjrendszerhez és 8 fő részesült támogatásban.

Temetési segítyt 48 esetben állapítottunk meg, köztemetésre 7 esetben került sor. A gyógyszereit saját erőből kiváltani nem tudó személyek részére 338 esetben, 1.654.000,- Ft összegben gyógyszer-támogatást állapítottunk meg. Utazási támogatást 370 fő kapott.

A hivatalok elérhetősége

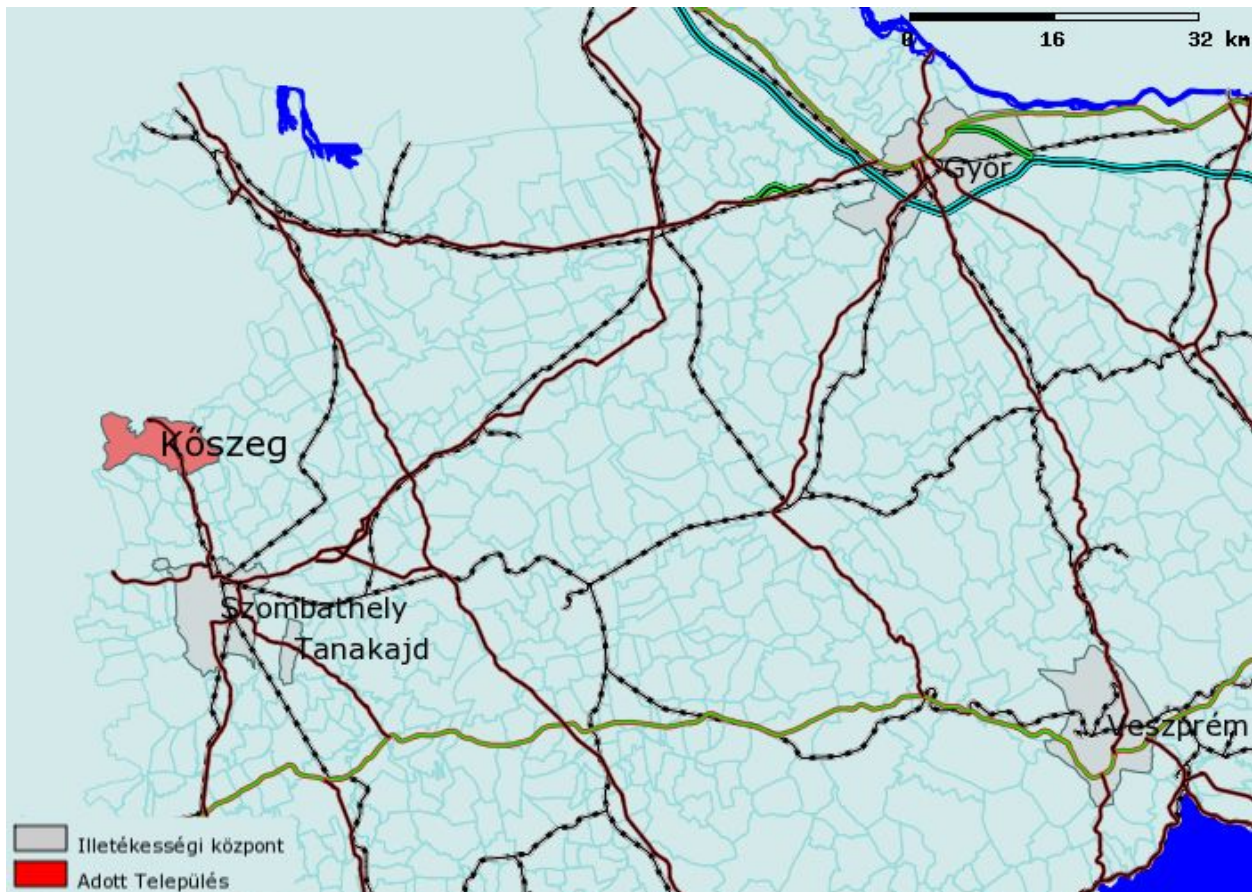

Intézmény típusa	Központ	Eljutási id * Óra:Perc	Távolság km
Szombathelyi Járási Hivatal Járási Építésügyi és Örökségvédelmi Hivatala	Szombathely	0:24	20,05
K szegi Közös Önkormányzati Hivatal Jegyz je mint építéshatóság	K szeg	0:0	0
Vas Megyei Kormányhivatal Fogyasztóvédelmi Felügyel ség	Szombathely	0:24	20,05
K szegi Járási Hivatal Járási Gyámhivatala	K szeg	0:0	0
Szombathelyi Járási Hivatal Járási Állategészségügyi és Élelmiszer-ellen rz Hivatala	Szombathely	0:24	20,05
Szombathelyi Járási Hivatal Járási Népegészségügyi Intézete	Szombathely	0:24	20,05
Nyugat-dunántúli Környezetvédelmi, Természetvédelmi és Vízügyi Felügyel ség	Szombathely	0:24	20,05
Szombathelyi Járási Hivatal Járási Földhivatala	Szombathely	0:24	20,05
Vas Megyei Katasztrófavédelmi Igazgatóság	Szombathely	0:24	20,05
Vas Megyei Kormányhivatal	Szombathely	0:24	20,05
Vas Megyei Kormányhivatal Egészségbiztosítási Pénztári Szakigazgatási Szerve	Szombathely	0:24	20,05
Vas Megyei Kormányhivatal Erdészeti Igazgatósága	Szombathely	0:24	20,05
Megyei Kormányhivatal Földm velésügyi Igazgatósága	Szombathely	0:24	20,05
Gy r-Moson-Sopron Megyei Kormányhivatal Gy ri Mérésügyi és M szaki Biztonsági Hatósága - Szombathelyi mérésügyi részleg	Szombathely	0:24	20,05
K szegi Járási Hivatal Járási Munkaügyi Kirendeltség	K szeg	0:0	0
Vas Megyei Kormányhivatal Növény- és Talajvédelmi Igazgatósága	Tanakajd	0:32	30,916
Vas Megyei Kormányhivatal Munkavédelmi Felügyel sége	Szombathely	0:24	20,05
Vas Megyei Kormányhivatal Munkaügyi Felügyel sége	Szombathely	0:24	20,05
Nemzeti Adó- és Vámhivatal Vas Megyei Adóigazgatóság	Szombathely	0:24	20,05
Nemzeti Adó- és Vámhivatal Vas Megyei Vám- és Pénzügy ri Igazgatósága	Szombathely	0:24	20,05
Vas Megyei Kormányhivatal Nyugdíjbiztosítási Igazgatósága	Szombathely	0:24	20,05
Okmányiroda	K szeg	0:0	0
K szegi Közös Önkormányzati Hivatal	K szeg	0:0	0
K szegi Rend rkapitányság	K szeg	0:0	0
K szegi Járásbíróság	K szeg	0:0	0
K szegi Járási Ügyészség	K szeg	0:0	0

Adatforrás: GeoX Kft.(2011(id , táv),2012(intézmény)) és helyi adatgy jtés

3.7 Közösségi viszonyok, helyi közélet bemutatása

a) közösségi élet színterei, fórumai

A **Jurisics-vár M vel dési Központ és Várszínház** újra a Jurisics várban március 2013. január elejétől. Az iroda a volt Turistaszállóban (a jövőben, Közm vel dési Szolgáltató Ház – KÖSZHÁZ néven) került elhelyezésre, és itt lesz az az-az 100 fős előadóterem, ahol a különböző klubok-körök összejöveteleiket megtarthatják.

Az együttműködő szervezetek neve és a kapcsolat formája:

- Írottak Natúrparkért Egyesület: programmegyeztetések, egyesületi tagként az alaptevékenység segítése, rendezvénynaptár, vásárokon való közreműködés,
- Bútorszövetgyári Nyugdíjas Klub: idős korúak klubéletének szervezésében való együttműködés, helyszín biztosítása, létkultúrával összefüggő tájékoztatók,
- K szegi Nyugállományúak Egyesülete: idős korúak klubéletének szervezésében való együttműködés, helyszín biztosítása, létkultúrával összefüggő tájékoztatók, koszorúzásokon díszrészeg, ostromnapon közreműködés,
- Pedagógus Nyugdíjas Klub: idős korúak klubéletének szervezésében való együttműködés, helyszín biztosítása, létkultúrával összefüggő tájékoztatók,
- Posztógyári Nyugdíjas Klub: idős korúak klubéletének szervezésében való együttműködés, helyszín biztosítása, létkultúrával összefüggő tájékoztatók, székporú művészek kiállítása,
- K szegi Polgári Kaszinó: közm vel dési célú tevékenységük segítése, Kommunizmus Áldozatainak Emléknapja együttműködés,
- K szegi Sporthorgász Egyesület: rendezvényeik segítése, együttműködés a természetvédelem nevelésében, gyereknapon együttműködés,
- K szegi Sport Egyesület: rendezvényeik segítése, nyilvánosság biztosítása, sportágválasztó gyereknapon,
- K szegi Chernel István Cserkészcsapat: együttműködés a közös közm vel dési célok eléréséért, ünnepek megjelenítésének kapcsolata,
- Chernel István Természetbarát Egyesület: tevékenységük népszerűsítése, segítése,
- Magyar Vöröskereszt K szegi Szervezete: tevékenység és rendezvények segítése: véréadások, mozgássérült tábor, szeretetakció, rendezvényügyeletek, küldötti teendők,
- Bélyeggyűjtők Köre: helyszín biztosítása,
- K szegi Borbarátok Egyesülete: rendezvényeik, tevékenységük segítése, közös programokban való együttműködés: Székporú Jövésnek Könyve, Borverseny, K szegi Szület, Márton-napi Újbor Köszöntés,
- Borbarát Hölgyek Egyesülete: Székporú Jövésnek Könyve, Borverseny, K szegi Szület, Márton-napi Újbor Köszöntés, Borkorcsolya Verseny, Borbál,
- Székporú termelők és Borértékesítők Szövetsége: Székporú Jövésnek Könyve, Borverseny, K szegi Szület,
- K szegi Kerékpáros Egyesület: rendezvényeik segítése,
- K szegfalvi Baráti Kör: a közm vel dési megállapodás alapján és azon felül is tevékenységük segítése, eseti helyszín biztosítása,
- Európa-Ház Egyesület: közös rendezvények és tevékenység segítése, eseti helyszín biztosítása,
- K szegi Önkéntes Tisztító Egyesület: együttműködés a rendezvények lebonyolításában, tevékenység segítése, ostromnapokban való együttműködés,
- Treffpunkt Deutsch: helyszín biztosítás,
- SOS Gyermekfalv: együttműködés programokban, tevékenység segítése,
- K szegi Testvérvárosi Egyesület: székporú, tevékenység támogatása, vendégek kalauzolása, kapcsolattartás,

- K szegi M vészeti Egyesület: tevékenység segítése, közös kiállítások a K szegi Várszínházkor
- K szegi Ostromnapok Egyesülete: közreműködés az ostromnapok szervezésében, lebonyolításában,
- Foltvarró Klub: helyszín biztosítása, kiállítás,
- Szépkorú Tornászok: helyszín biztosítása,
- Gesztenyekék Egyesület: helyszín biztosítás,
- Európa Fórum: Egészségügyi és egyéb tájékoztató előadások helyszínének biztosítása.

A civil szervezetek e mellett ingyenesen megjelenhetnek a városi honlapon és rendezvényeikről is beszámolhatnak. A tevékenység segítése: szaktanácsadás, műszaki eszközök biztosítása, irodai tevékenység végzése (meghívó-plakát készítés, fénymásolás), személy-, illetve teherszállítás, előadó biztosítása, stb. Továbbra is működik a külső váruddal található KIKÖT- Ifjúsági Klub, hétköznaponként 13.00 és 19.00 óra között. A közösségi élet színterei a szervezett formában történő szakköri tevékenység, illetve a művészeti csoportok próbái, fellépései. Kiemelt művészeti csoportjai: K szegi Város Fúvószenekara, Hajnalcsillag Néptáncgyűttes, Concordia-Barátság Énekegyesület, K szegi Vonósok, Ataru Taiko. A város életében fontos és építő összejövetelek ingyenesen kerülhetnek megrendezésre az intézményben, teret adva a helyi közéletnek. A Jurisicsvár Művelődési Központ és Várszínház szerkeszti a városi honlap közösségi megjelenését, ahol leközlíti a szükséges információkat, illetve kiadóját a K szegi és Vidéke havilapnak.

A **K szegi Városi Múzeum** 1932 óta várja kiállításaira a látogatókat. Központi épülete a Hősök Tornyához kapcsolódó Tábornokház. Tagintézményi közé tartozik a K szegi Várkiállítás, a Zwinger, az Arany Egyszarvú Patika és a Fekete Szerecseny Patika.

A múzeum és tagintézményeinek gyűjteménye és szakterülete a néprajz, a helytörténet, a technológiatörténet, az iparművészet, a képzőművészet, a régészet és a gyógyszerészet.

Feladatának tekinti a város emlékeinek, kincseinek feltárását, megőrzését és bemutatását. Fontosnak tartja, hogy K szegi gazdag múltját, tárgyi és szellemi örökségét az állandó és időszakos kiállításokkal, valamint változatos témában rendezett köznevelési, múzeumpedagógiai és családi programok keretében minden látogatóval megismertesse. Ennek érdekében kapcsolatban állnak egyéb tagintézményekkel, az oktatással, a kultúrával, valamint a turizmus képviselőivel.

A múzeumunk, mint az egész életen át tartó tanulás egyik helyszíne felelősséggel tartozik azért, hogy mindenki számára befogadhatóvá, könnyen érthetővé és élményszerűvé tegye a múzeumlátogatásokat.

K szegi Városi Múzeum (Tábornokház - Hősök Tornya)

„Kismesterségek” állandó kiállítás

A k szegi céhes ipar történetét bemutató kiállítás különlegessége, hogy az egyes mesterségeket teljesen felszerelt kézműves műhelyekkel illusztrálja. A gyűjtemény jelentőségét hangsúlyozza, hogy a bemutatott mesterségek kiállítási tárgyai kivétel nélkül a valaha K szegen működő mesterek tulajdonát képezték. A bemutatott műhelyek a következők: órássz, fésűs, hentes, szíjgyártó, könyvkötő, asztalos, fényképész, borbély, takács, kéményseprő, mézeskalácsos, asztalos, kovács.

„Céhek-céhemlékek” állandó kiállítás

A múzeum gyűjteménye igen gazdag céhtörténeti emlékekben, melyeket az 1504-től működött 54 céh megmaradt tárgyai alkotnak. A kiállítás céhládákat, artikulusokat, céh remeket és egyéb, a céhes élet mindennapjaihoz tartozó tárgyakat mutat be.

Arany Egyszarvú Patika

„A nyugat-dunántúli patikák történetéből” állandó kiállítás

A kiállítás Vas megye XVII-XIX. századi polgári és szerzetesi patikáinak emlékeibe nyújt betekintést. A látogatók megtekinthetik a hazai viszonylatban egyedülálló drogpadrólást, a barokkos kialakítású patikakertet, Vas megye legrégebbi gyógyszerészet-történeti dokumentumait, a

gyógyszerészet gyakorlati eszközeit, továbbá a k szegi fráterek által kézzel faragott, festményekkel díszített, barokk officina bútort.

Fekete Szerecseny Patika

„XVII.-XIX. századi k szegi patikák” állandó kiállítás

A kiállítás egy olyan polgári alapítású patikát mutat be, amelyet az ország legrégebbi patikus dinasztiája, a Küttel család birtokolt és m ködtetett 318 éven keresztül egészen az államosításig. Az érdekl d k megtekinthetik az 1850-1860 között készített biedermeier stílusú officinát, a XVII. századi patikaenterit és a gyógyszerészettörténeti emlékeket.

Várkiállítás

A k szegi vár évszázadai” állandó kiállítás

A vár állandó kiállítása a k szegi vár történetét, annak építési korszakait, a vár életében kiemelked jelent séget játszó személyeket, családokat és jelent sebb történelmi eseményeket mutatja be az Árpád-kortól az Esterházyakig.

Zwinger

2012. július 1-ig volt látogatható a "K szeg szabad királyi város könyv-, nyomda-, és sajtótörténete 1836 és 1920 között" elnevezés állandó kiállítás, amely K szeg város nyomdatörténeti emlékeit mutatta be. Jelenleg ezen a kiállítóhelyen nincs állandó kiállítás.

A Chernel Kálmán Városi Könyvtár, mint nyilvános könyvtár és annak alapkövetelményeit figyelembe véve mindenki által használható és megközelíthet . Ennek megfelelő en könyvtárunk nyitott a hátrányos helyzet könyvtárhasználók fogadására és információval történ ellátására. Keddt l szombatig fogadják a látogatókat heti 42 órában, (részletesen a www.koszeg-konyvtar.hu oldalon).

K szeg Város Önkormányzatának Képvisel -testülete minden év decemberében megtárgyalja a következő évi rendezvényeit, melynek keretében elfogadja a rendezvénynaptárát. A 2013. évi rendezvénynaptáron keresztül egyértelm en megállapítható, hogy K szegen színes, sokrét , illetve aktív közélet folyik.

Kiemelked nagyrendezvényeink:

A világon egyedülálló – mint kuriózum, hungarikum – a „**Sz l Jövésnek Könyve**” és a hozzá köt d hagyományok, amelyet ez év április 24-én jelöltünk a Szellemi Kulturális Örökség Jegyzékére. A tájegység múltjában és jelenében is kiemelked szerepe van a sz l - és bortermelésnek. Nem csak a bortermés gazdasági fontossága, hanem az a sajátos embersors - sz l - bor kapcsolat készítette a várost a Sz l Jövésnek Könyve 1740. évi megnyitására. A könyvben évr l-évre szebbnél szebb ceruza-, tollrajzok, majd akvarellek örökítik meg a sz l hajtásait. A bejegyzésre minden évben Szent György-napkor, április 24-én kerül sor.

K szeg legtöbb embert megmozgató rendezvénye a **K SZEGI SZÜRET**, valamint az ehhez szorosan kapcsolódó **Nemzetközi Fúvószenekeari Találkozó**. A háromnapos programsorozat immár több mint két évtizede mozgatja meg a város lakosságát, hiszen központi eseménye a minden év szeptember utolsó szombatján tartandó szüreti karnevál. Ezen a programon felvonul a város apraja-nagyja, az iskolák, civil szervezetek, cégek különböző mókás jelmezekben. A felvonulás köré épül a további két nap programja, mely pénteken este fúvósszerenáddal indul és vasárnap könnyed zenei programmal zárul. Szombaton délel tt tartjuk a városunkba érkező zenekarok zenés fogadását, ami esetenként 6 és 10 zenekar között változik. Szombaton ezekt l a zenekaroktól hangos az egész város. Délid ben minden nagyobb vendégl ben fúvószene szól. A felvonulás után a város különböző pontjain lehet népzenei és néptáncot, modern táncot és fúvószenei nézni és

hallgatni. A szombat estét a fúvós show zárja a Károly Róbert téren felállított rendezvénysátorban. Vasárnap kora délután a gyermekeknek szóló m sorral, majd a még itt lév vendégzenekarok térzenéje hallható, végül pedig a könnyebb m fajt játszó zenekarok koncertjeivel zárul a háromnapos fesztivál.

Évente kerül megrendezésre augusztus elején K szegen a **Félhold és Telihold – K szegi Ostromnapok** rendezvénysorozatot, mellyel az 1532. évi közel egy hónapos török ostromra emlékszik a Vas megyei város. A városi civil szervezetek tagjainak nagyszámú jelmezes részvételével zajló, történelmi id ket idéz fesztivál mára K szeg egyik legismertebb nagyrendezvénye, 2007 óta a „Nyugat-dunántúli régió kiemelt kulturális és örökségturisztikai rendezvénye”.

Az 1983 óta évente megrendezésre kerül **História Futás** az 1532-es h sökre emlékezik. Az egyre nagyobb létszámú résztvev k különböz távokban vehet részt. Az 1532 m-es tömegversenyen bárki indulhat, a fiatalabb korosztály (ovistól a középiskolásig) korcsoportos versenyeken mérheti össze erejét, míg a 10 km-es versenyen a profi versenyz k mellett az amat r - ám de annál kitartóbb - sportolók versenyezhetnek.

A **K szegi Várszínház** 1982-ben alakult. A kezdeti években magyar szerz k, magyar történelmi drámáinak bemutatását t zte ki célul a szakmai vezetés. 1988-tól - a közönség igényeihez igazodva - a könnyedebb, szórakoztatóbb vígjátékokat részesítjük el nyben, melyek nagyobb sikerre számíthatnak a szabadtéri el adások alkalmával. Természetesen a szórakoztatás mellett szeretnék meg rizni az el adások jó szakmai színvonalát is. 1996-tól nem csupán prózai el adásokat lehet találni a színház programjában, hanem opera, operett, komolyzenei hangversenyek, utcaszínházi produkciók, táncbemutatók és folklórprogramok is színesítik a palettát.

A **Natúrpark Ízei, Orsolya-napi vásár** minden évben az Orsolya naphoz legközelebb es hétvégén kerül megrendezésre. K szeg és vonzásokörnyezetének jellegzetes szre jellemz ízeit kóstolhatják meg az idelátogatók úgy mint mézeskalácsot, helyi borokat, kürt skalácsot, különféle mézeket. A környékbbeliek versenyre nevezhetnek hozott süteményeikkel, amelyek megvásárolhatók és az ebb l befolyt összeget pedig jótékony célra ajánljuk fel. Gyertyákat, fazekas termékeket is vásárolhatnak miközben amat r m vészeti együttesek teremtenek jó hangulatot m sorukkal a Jurisics-vár bels udvarában.

Az Írottk Natúrparkért Egyesület (ÍNE) kiemelked en aktív tevékenységet folytat K szegen és térségében. Az ÍNE a következ célok szerinti tevékenységet folytat:

- nevelés és oktatás, képességfejlesztés, ismeretterjesztés,
- m emlékvédelem, természetvédelem, tájvédelem, állatvédelem, környezetvédelem,
- kulturális tevékenység,
- kulturális örökség megóvása,
- a térségi turizmus fejlesztésének társadalmi összefogással történ el segítése.

Az ÍNE sokszín tevékenységét jelzik a megvalósított társadalmi akcióik, rendezvényeik. 2012-ben a rendezvények látogatószáma: 12740 f ; társadalmi akciók látogatószáma: 1355 f volt. Az Írottk Natúrparkért Egyesület végzi a Tourinform Iroda m ködtetését. A városi nagyrendezvények idején kitelepül a Tourinform Iroda és egész nap információs ügyeletet tart.

b) közösségi együttélés jellemz i (pl. etnikai konfliktusok és kezelésük)

K szegen három nemzetiségi önkormányzat m ködik: horvát, német és roma.

- K szegi Német Nemzetiségi Önkormányzat, székhelye: 9730 K szeg. Chernel u. 6.

- K szegi Roma Nemzetiségi Önkormányzat, székhelye: K szeg, Rákóczi u. 91.
- A K szegi Horvát Nemzetiségi Önkormányzat, székhelye: 9730 K szeg, Kossuth L. u. 15.

Mindhárom önkormányzattal jó a kapcsolatunk. K szeg város Önkormányzatának Képvisel - testülete a nemzetiségek jogairól szóló 2011. évi CLXXIX. törvény 80. § (2) bekezdésének megfelel en mindhárom nemzetiségi önkormányzattal megkötötte az el írt együttm ködési megállapodást, biztosítja számukra az önkormányzati m ködés személyi és tárgyi feltételeit, továbbá gondoskodik a m ködéssel kapcsolatos végrehajtási feladatok ellátásáról.

c) helyi közösségi szolidaritás megnyilvánulásai (adományozás, önkéntes munka stb.)

Harangozó Vilmos plébános tájékoztatása szerint a Római Katolikus Plébánia Hivatalon belül m ködik a Karitás Csoport, mely a rászorult mélyszegénységben él ket és romákat napi szinten élelmiszerostzással támogatja, id nként nagyobb mennyiségben EU-s élelmiszer-segéllyel (tészta, tej, liszt stb.) is. Hetente ingyenes ruhaosztást végeznek. Id nként lehet ség szerint bútorral, háztartási gépekkel is segítenek. Nagycsaládosoknak nagyobb ünnepekkor élelmiszercsomagot küldenek. Igény szerint betegek és id sek segítségét is vállalják (pl. bevásárlás, házi munka, gyógyszer kiváltása, elvitele).

A Plébánia minden évben a hittanosoknak tábort szervez, ezáltal sok gyermek tábora biztosított.

Több családközösség m ködik a Plébánia területén, melyek a családok gyermekeit összefogja, segíti, illetve a Plébániával együtt évente táboroztatja a ministránsokat is.

A Plébánián belül m ködik a 353.sz. Chernél István Cserkészcsapat, mely segíti a gyermekek szabadidejének hasznos eltöltését, ezzel közösségteremt tevékenységet is folytat.

A fogyatékkal él k számára biztosítják a hozzájuk tartozó Bencés Székház egyes helyiségeinek kedvezményes bérlését, ahol ezáltal sokan rehabilitációs munkavégzést tudnak folytatni.

Baranyay Csaba evangélikus lelkész tájékoztatása szerint gyülekezetük Jézus szavai alapján "Engedjétek hozzám jönni a kisgyermekeket" különös figyelmet fordít a kicsikre, az elesettekre, a hátrányos helyzet ekre. Az egyházközségben nem csupán a hitoktatás révén, de nyári táborok, baba-mama kör (városunkban el ször náluk indult ilyen csoport), többféle ifjúsági csoport, valamint a K szegi Evangélikus Szeretothon tevékenysége révén - ahol az ott dolgozókon kívül önkénteseik és férfikörük segít i révén próbálják felkarolni az elesetteket - igyekeznek eleget tenni Jézus szavának. K szeg városában a nemescsói Sartoris Szeretetszolgálat végez házi beteggondozást.

A k szegi Református Egyházközség az alábbi karitatív tevékenységeket végzi:

Általános diakónia: A gyülekezet id s tagjait rendszeresen szokták látogatni, ha kell, akkor lehet ségeikhez mérten segítenek mindenben. Ha kell takarítanak, ha kell orvosi vizsgálatra viszik ket saját autóval, ha kórházba kerülnek, rendszeresen látogatják ket.

Kékkereszt: A kékkereszt csoportot 2012 januárjában indították el. Ennek a csoportnak a feladata az, hogy segítsen azokon, akik az alkohol rabságából szabadulni akarnak. Ebben a csoportban több segít is részt vesz, és mindezidáig többen is megfordultak a csoportban. Állandó alkohollal küzd tagjaik száma 4-5 f , a többi segít .

Karácsonyi ételosztás: A 2012 karácsonyán a gyülekezet úgy gondolta, hogy ételosztással segít a rászorulókon. Ezt meg is tették, egy tál étellel, valamint felajánlott málnaszörppel várták a rászorulókat. Kb. 20 f jelent meg.

Pénzbeli támogatások: Kevés összeggel rendszeresen támogatják a lepramissziót és a Bethesda Gyermekkórházat.

Az Élet Vize Baptista Gyülekezet K szeg, Borostyánk utca 2/B. szám alatt működik, Mike Attila Gyülekezet Vezető tájékoztatása alapján a gyülekezetnek tíz – tizenkét aktív tagja van. A hitéleti tevékenységen kívül, a gyülekezet hitvallásában megvallja a szegények és rászorulóknak felé érzett elkötelezettségét, ezért alapítványt hozott létre, amelynek alapító okiratában szerepel szinte valamennyi helyi esélyegyenlőségi cél. A gyülekezetben működik egy bábcsoport, amely ingyenesen tart előadásokat óvodákban, iskolákban, egészségügyi és időskorúakban nem csak itt helyben, hanem lefedve a kistérség településeit. Jó kapcsolatot ápolnak a Baptista Szeretetszolgálattal, az általuk beindított idősek házi gondozásában hivatásszerűen dolgozik egyik gyülekezeti tag. Szerveztek nyaralást nagycsaládban élő gyermekek számára, támogatják a nyaralásban résztvevő gyermekeket. Hosszú éveken át segítették a Dr. Nagy László Egységes Gyógypedagógiai Módszertani Intézmény munkáját. A segítségükkel létrejött kapcsolatot, azóta is tartják az angliai gyermekek segítő alapítvánnyal. Évente részt vesznek a Baptista Szeretetszolgálat karácsonyi címszó doboz akciójában, nem csak gyűjtik, de több alkalommal osztottak is a nagycsaládokban illetve intézményben élő gyermekeknek. Régebben szerveztek angol nyelvi táborokat k szegi iskolásoknak, nyáron egy hét időtartamban.

A családsegítő szolgálat és a gyermekjóléti szolgálat rendszeresen oszt ruhát, címszó külföldi adományból. A védőnők is kialakítottak egy jó hagyományt, melynek során egy adott családban feleslegessé vált, de használható ruhát, címszó, pelenkát eljuttatják a rászorulóknak. Az egyházi általános iskola is egy évben többször szervez gyermek ruha és gyermek játék börzétet.

A Városházán civil kezdeményezésre – a hivatali segélyezésen túl – magánadományokat juttatunk el rászorulóknak. Több alkalommal gyűjtöttünk pénzügyi adományt beteg gyermekek számára.

A Myrtill alapítvány céljával megegyezően szintén támogat beteg gyermekeket, szervez koncerteket, előadásokat.

Az érettségi előírt állók 50 órás önkéntes munkája is szervezhető erre a területre, de ez egyelőre csak célszerűen fogalmazható meg.

3.8 A roma nemzetiségi önkormányzat célcsoportokkal kapcsolatos esélyegyenlőségi tevékenysége, partnersége a települési önkormányzattal

K szeg Város Önkormányzatának jó a kapcsolata a K szegi Roma Nemzetiségi Önkormányzattal. K szeg Város Önkormányzatának Képviselő-testülete a nemzetiségek jogairól szóló 2011. évi CLXXIX. Törvény 80. § (2) bekezdésének megfelelően a roma nemzetiségi önkormányzattal is megkötötte az előírt együttműködési megállapodást, biztosítja számukra az önkormányzati működés személyi és tárgyi feltételeit, továbbá gondoskodik a működéssel kapcsolatos végrehajtási feladatok ellátásáról.

Az Önkormányzat a k szegi cigányság alacsony létszáma ellenére is aktív, hasznos partneri kapcsolatot ápol az önkormányzattal. A szociális és foglalkoztatási problémák kezelése mellett fontos szerep jut a kulturális identitás ápolásának is, melyek fontos elemei a város kulturális életének.

2013. június 20-án K szegen, a Brenner-házban információs fórumot tartottak K szegen, ahol arról tartottak tájékoztatót, hogy egy pályázat segíti a romák és hátrányos helyzetű emberek felzárkózását, képzését. Regisztrálják őket, később segítik az elhelyezkedésüket is. Így a romák felzárkóztatásának módszertani támogatására kiírt nyertes pályázattal tovább bővül a foglalkoztatási projektek színes palettája. A pályázat lebonyolítását az Országos Roma Önkormányzat (ORÖ) koordinálja a Türr István Képzés és Kutató Intézettel konzorciumi partnerségben. A projekt egyik célja, hogy a nemzetiségi önkormányzatok el tudják látni helyi szinten a társadalmi felzárkózáshoz szükséges adminisztratív, érdekképviseleti feladatokat. Fontos cél, hogy a roma nemzetiségi

önkormányzatokon keresztül a településeken élők és hátrányos helyzetben emberek munkaerő-piaci integrációját elő segítsék. Továbbá cél a roma kisebbség felzárkózását segítő programok megtervezéséhez és végrehajtásához szükséges ismeretek megszerzése és készségek elsajátítása a roma önkormányzatok választott képviselői, vagy munkatársai számára. Közösen, a Munkaügyi Központban lehet hozzájutni az adatlapokhoz.

3.9 Következtetések: problémák beazonosítása, fejlesztési lehetőségek meghatározása.

A mélyszegénységben élők és a romák helyzete, esélyegyenlősége vizsgálata során településünkön	
beazonosított problémák	fejlesztési lehetőségek
Magasabb iskolai végzettségűek között nagyobb a munkanélküliség	Hiányszakmák feltérképezése, átképzések bevezetése
Van szegregációval veszélyeztetett terület	Bérlakások kiutalásánál fokozott figyelmet kell fordítani a szegregátumok kialakulásának elkerülésére
Háziorvosok magas életkora	Fiatal orvosok lakáshoz jutásának segítése, szolgálati lakáshoz jutás biztosítása

4. A gyermekek helyzete, esélyegyenlősége, gyermekszegénység

4.1. A gyermekek helyzetének általános jellemzői (pl. gyermekek száma, aránya, életkori megoszlása, demográfiai trendek stb.)

Ezek az adatok összhangban vannak az öregedési indexszel, tekintettel arra, hogy a 0-17 év közötti lakosság száma 2008 és 2011 között sajnos folyamatosan csökken.

Köszeg városa a II. világháború előtt iskolavárosnak számított, hiszen világi és egyházi elemi iskolái, ipariskolája, Polgári Fiúiskolája, Benedek Rendi Gimnáziuma, MÁV Vasúti Árvaháza és Iskolája, Evangélikus Leánylíceuma, Hunyadi Mátyás Katonai Al-Reál-iskolája, Tanítóképzője volt. A háború után ezek egy része megszűnt, más része államosításra került, harmadik részben pedig a határ közvetlen közelsége miatt Szombathelyre költözött (a volt Tanítóképzőből jött létre a szombathelyi tanító- majd tanárképző iskola). De rendelkezett a város a mai Várkörön egy korszerű kisdudóvóval (Elisabethineum néven) is. Ma egy bölcsőde, három óvoda tagóvodákkal, három általános iskola, és három középiskola működik Köszegen vegyesen önkormányzati, állami, illetve egyházi fenntartásban.

2008-ig Köszegen magánbölcsőde működött, majd 2009 októberétől Központi Művészeti Óvoda és Bölcsőde Közös Igazgatású Köznevelési Intézmény Bölcsőde üzemel önkormányzati fenntartásban.

Óvodák: Központi Művészeti Óvoda és Bölcsőde Közös Igazgatású Köznevelési Intézmény és Felsővárosi tagóvodája, Újvárosi Óvoda és Köszegfalvi tagóvodája, valamint a Árpád-házi Szent Margit Óvoda és Általános Iskola.

Általános iskolák: Bersek József Többcéltű KIKI, Béri Balog Ádám Általános Iskola, Árpád-házi Szent Margit Óvoda és Általános Iskola, Dr. Nagy László Egységes Gyógypedagógiai és Módszertani Intézmény.

Középfokú iskolák: Jurisich Miklós Gimnázium és Középiskolai Kollégium, Evangélikus Mezőgazdasági, Kereskedelmi, Informatikai Szakképző Iskola és Kollégium és a Dr. Nagy László Egységes Gyógypedagógiai és Módszertani Intézmény.

2011-es adat	lélekszám	arány %
Állandó népesség száma	11503	100
Gyermekek száma összesen	2380	20,69
Állandó népességből nő	5938	51,62
Állandó népességből férfi	5565	48,38
Állandó népességből a 0-2 évesek száma	295	2,56
Állandó népességből a 0-14 éves férfiak száma	880	15,81
Állandó népességből a 0-14 éves nők száma	786	13,23
Állandó népességből a 15-17 éves férfiak száma	218	3,61
Állandó népességből a 15-17 éves nők száma	201	3,67

Forrás:(TeIR)|KSH-TSTAR

Demográfiai trend

Év	2008	2009	2010	2011
Gyermekek száma 0-17 éves korig	2175	2124	2088	2085

Forrás:(TeIR)|KSH-TSTAR

1999-ben a felső oktatás is visszatért városunkba, amikor az Önkormányzat ingyenes használatba adta a K szeg, Chernel u. 14. szám alatti épületét az ISES Alapítványnak és az Európa-ház Egyesületnek. Itt a szombathelyi Berzsenyi Dániel Tanárképző F iskola az épület felújítását követően (amelyet az említett társadalmi szervezetek végeztek el az EU Interreg Programjában nyert finanszírozással) 1999-től indította el a felső fokú oktatást a Társadalomtudományi Tanszék Európai Tanulmányok Intézeteként. 2009-től a budapesti Corvinus Egyetem akkreditált egy új, K szeghez illeszkedő szakot „kulturális örökség és fenntartható fejlődés” szakérti inek képzésével. Ezt az ún. „Norvég Alap” finanszírozta 2011-ig, amikor is a Corvinus Egyetem egy modern könyvtárat, oktató és kutató központot hozott létre a – szintén az önkormányzat ingyenes használatával biztosított – Jurisics tér 7. alatti reneszánsz palotában. Ezzel az intézmény önálló UNESCO tanszékké vált. Hallgatói köre 28-30 f között mozog, összetételükben megjelennek a kelet-európai, afrikai, ázsiai és természetesen a magyarországi diákok is.

K szegen, 2013. június 23. és július 6. között rendezték meg a 18. Nemzetközi Nyári Egyetemet, amely több különböző, mégis összefüggő témát foglal magában, mint például:

- Az európai válság: A közép- európai együttműködés új lehetőségei?
- Kreatív városok és város-egyesületek: képesek-e az új szereplők revitalizálni Európát a Duna stratégia kontextusán belül?
- Az EU állampolgárság életképessége: különös tekintettel a hátrányos helyzetű csoportokra Kelet-, Közép- és Dél- Kelet- Európában; romák, bevándorlók, n k, fogyatékossgal élők, idős korúak és fiatalok.
- Az EU globális kontextusban: mit tanulhat egymástól Európa és Latin- Amerika az integráció és a modernizáció terén?

Az említett helyszemináriumokat és konferenciákat támogatja a Közép-Európai Kezdeményezés (CEI), a Nemzetközi Visegrád Alap, az Európa Bizottság Kutatás és Innováció DG, a Jean Monnet Program, a Magyar Külügyminisztérium és az UNESCO.

A résztvevők és az előadók az EU tagállamokból, főként a Duna régióból érkeznek, valamint Európán kívülről. A Közép- Európai Kezdeményezés (CEI) 20 ösztöndíjat ajánl a CEI országaiból érkező diákoknak. A nyári egyetem idején megrendezésre került egy Közép-európai és Roma kulturális fesztivál is, 'European Melange' címen, amelyet Bogay Katalin UNESCO Nagykövet nyitott meg. A nyári egyetem közép-európai diplomatai és szakértői vitaindító előadásaiival indul, melyet kerekasztal-beszélgetések követtek. A két hét alatt a Café Bloom keretén belül kiemelkedő közszereplők, írók, művészek és újságírók osztották meg élettapasztalataikat a résztvevőkkel.

a) veszélyeztetett és védelembe vett, hátrányos helyzetű, illetve halmozottan hátrányos helyzetű gyermekek, valamint fogyatékossgal élők gyermekek száma és aránya, egészségügyi, szociális, lakhatási helyzete

4.1.1. számú táblázat - Védelembe vett és veszélyeztetett kiskorú gyermekek száma

	védelembe vett 18 év alattiak száma	Megszüntetett esetek száma a 18 év alatti védelembe vettek közül	veszélyeztetett kiskorú gyermekek száma
2008	6	1	70
2009	4	4	49
2010	4	4	79

2011	15	2	92
2012	n.a.	6	n.a.

Forrás: TeIR, KSH Tstar, Önkormányzati adatgy jtés

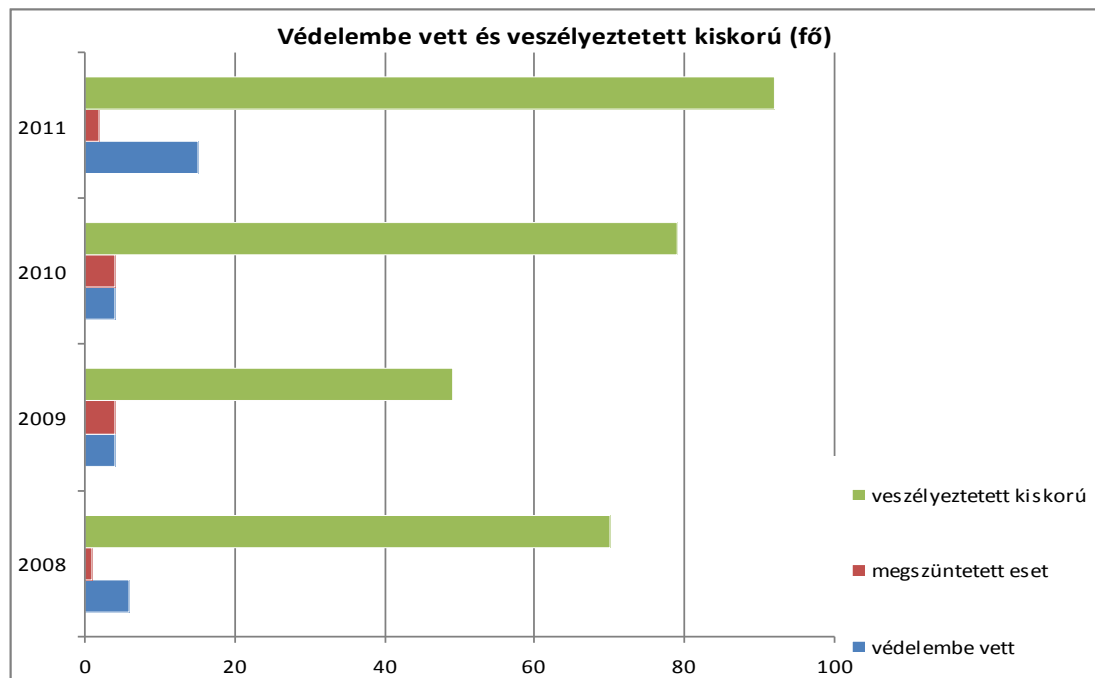

b) rendszeres gyermekvédelmi kedvezményben részesítettek száma

4.1.2. számú táblázat - Rendszeres gyermekvédelmi kedvezményben részesítettek száma

	rendszeres gyermekvédelmi kedvezményben részesítettek száma	Ebb l tartósan beteg fogyatékos gyermekek száma	Kiegészít gyermekvédelmi kedvezményben részesítettek száma	Ebb l tartósan beteg fogyatékos gyermekek száma	Rendkívüli gyermekvédelmi támogatásban részesítettek száma
2008	314	n.a.	2	0	289
2009	390	n.a.	2	0	323
2010	365	n.a.	2	0	213
2011	317	n.a.	2	0	238
2012	299	n.a.	4	0	201

Forrás: TeIR, KSH Tstar, Önkormányzati adatok

A táblázathoz kapcsolódóan meg kell jegyeznünk, hogy nem azonos a tartós beteg és a fogyatékos gyermek fogalma (lásd: 5/2003. (II. 19.) ESzCsM rendelet).

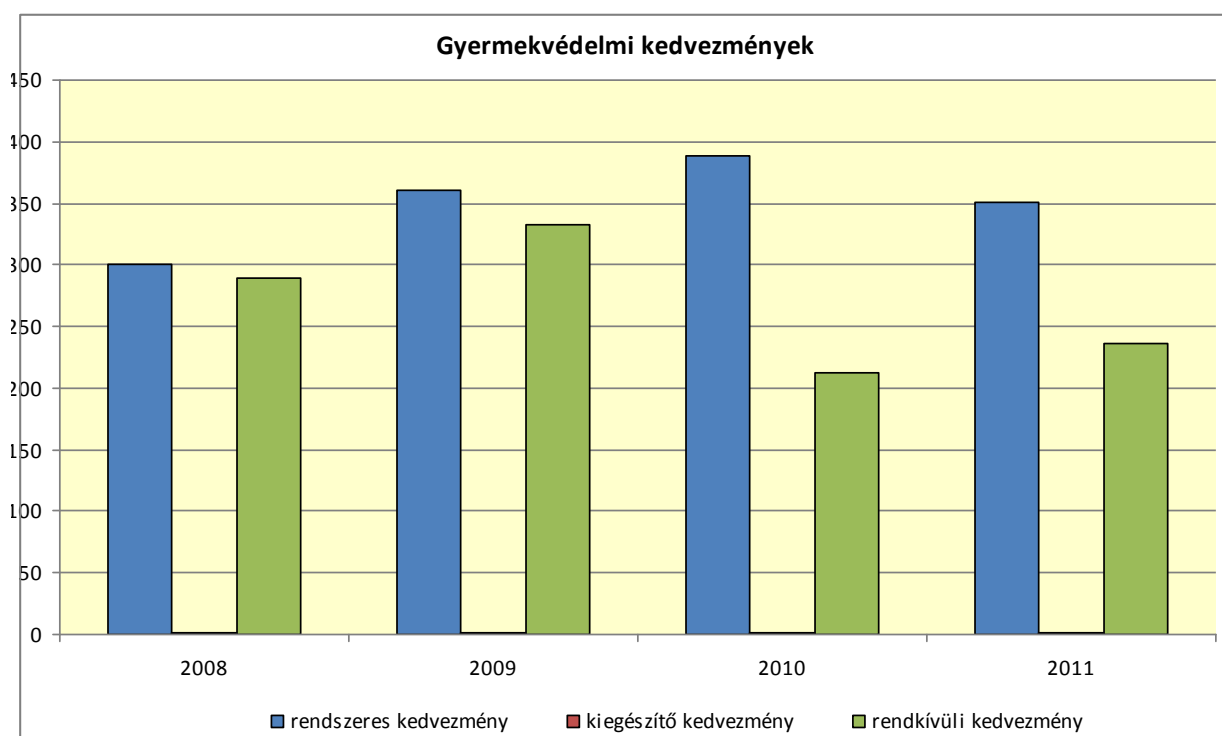

c) gyermek jogán járó helyi juttatásokban részesül k száma, aránya

K szegen rendkívüli gyermekvédelmi támogatásban részesültek száma:

Év	F
2008	289
2009	323
2010	213
2011	238
2012	201

Forrás: önkormányzati adatgy jtés

A rendkívüli gyermekvédelmi támogatás összege a Szoc. rendeletünk alapján 5.000,- Ft évente gyermekenként.

d) kedvezményes iskolai étkeztetésben részesül k száma, aránya

Az étkezésben részesül k közel fele részesül valamilyen kedvezményben. Ezek nagy része HH-s gyermek (rendszeres gyermekvédelmi kedvezmény), egy részük 50%-os kedvezményezett, (három és több gyermekes), egy kisebb réteg részesül önkormányzati segélyben.

4.1.3. számú táblázat – Kedvezményes óvodai - iskolai juttatásokban részesülők száma, aránya

	Ingyenes étkezésben résztvevők száma óvoda	Ingyenes étkezésben résztvevők száma iskola 1-8. évfolyam	50 százalékos mérték kedvezményes étkezésre jogosultak száma 1-13. évfolyam	Ingyenes tankönyvellátásban részesülők száma	Óvodáztatási támogatásban részesülők száma	Nyári étkeztetésben részesülők száma
2008	45	163	595	1189	0	58
2009	61	180	656	1203	1	41
2010	47	179	578	1205	2	48
2011	58	204	514	1146	4	36
2012	52	192	482	1132	4	50

Forrás: TeIR, KSH Tstar, Önkormányzati adatok: óvodai, iskolai adatok

e) magyar állampolgársággal nem rendelkező gyermekek száma, aránya

Erre vonatkozóan nem rendelkezünk adatokkal.

4.2 Szegregált, település lakókörnyezetben élő gyermekek helyzete, esélyegyenlősége

Közszegregált, település lakókörnyezet nincs.

4.3 A hátrányos, illetve halmozottan hátrányos helyzetű, valamint fogyatékkal élő gyermekek szolgáltatásokhoz való hozzáférése

a) védőnői ellátás jellemzői (pl. a védőnői által ellátott települések száma, egy védőnőre jutott ellátott, betöltetlen státuszok)

4.3.1. számú táblázat – Védőnői álláshelyek száma

	védőnői álláshelyek száma	Egy védőnőre jutó gyermekek száma
2008	7	63
2009	7	58
2010	7	58
2011	6	68
2012	8	n.a.

Forrás: TeIR, KSH Tstar, önkormányzati adatgyűjtés, védőnői adatközlés

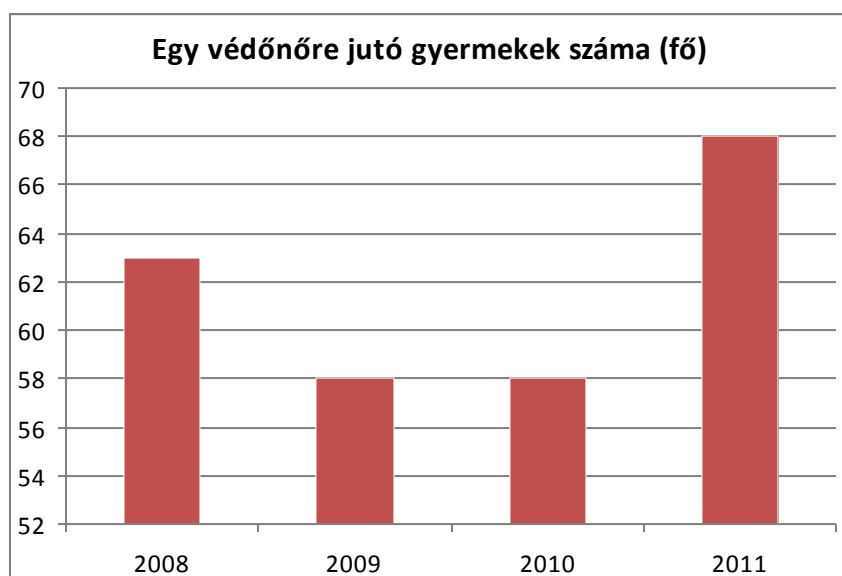

Speciális ellátást igényel gyermekek számáról nem rendelkezünk adattal, k a szombathelyi „ARANYHÍD” Nevelési - Oktatási Integrációs Központ - Egységes Gyógypedagógiai Módszertani Intézmény, Óvoda, Általános Iskola és Speciális Szakiskolában kapják meg a szükséges fejlesztést. Ez az intézmény segít az értelmi fogyatékossgal él gyermekek számára a korai fejlesztésben.

A véd n i ellátást a 49/2004 (V.21.) ESzCsM rendelet (a továbbiakban: R.) szabályozza. K szegen 4 körzetben 4 f területi véd n dolgozik. K szeg városban jelenleg : 64 f kismama és 762 f 0-7 éves korú kisgyermek áll véd n i gondozás alatt. A szociálisan veszélyeztetettek létszáma 4 f várandós és 19 f kisgyermek.

A területen a családtervezéssel, gyermekvállalással kapcsolatos ismeretek átadása a véd n i tanácsadásokon és a családlátogatások során valósul meg. Családtervezési szolgáltatást inkább azok a családok veszik igénybe, amelyek már kapcsolatba kerültek véd n vel: van már egy, vagy több gyermekük.

Véd n i Szolgáltatás alanyi jogon jár mindenkinek, aki erre igényét az illetékes területi véd n nél bejelenti. A területi véd n k heti 2-2 órában várandós- és csecsem tanácsadást tartanak, ezen kívül meghatározott rendszerességgel otthonukban felkeresik a családokat. A családlátogatások és tanácsadások alkalmával a várandósok esetében felkészítik a várandós anyát az anyaszerepre. Felvilágosítják ket a várandósság alatti sz r vizsgálatokról, oda beutalókat, id pontokat adnak. Eredményeiket dokumentációban rögzítik. Együttm ködnek a szülész-n gyógyász szakorvossal. Tájékoztatják a gyermeket váró szül ket az anyákat megillet intézményi ellátásokról, és a családtámogatási ellátási formákról. Figyelemmel kísérik a várandós szociális, családi és munkahelyi körülményeit. Veszélyeztet tényez észlelésekor tájékoztatják a Gyermekjóléti Szolgálatot. Elvégzik a véd n k által önállóan végezhet vizsgálatokat, mint pl.: testsúly, testmagasság mérése, vizelet vizsgálata, vérnyomás mérése, pulzusszámlálás, magzati szív m ködés vizsgálata és haskörfogat mérése szükség szerint. A család otthonában tájékozódnak az újszülött fogadásának körülményeir l.

Csecsem k és kisgyermekes esetében a heti 2 óra tanácsadás mellett meghatározott rendszerességgel családlátogatást végeznek. Feladatuk a csecsem k és kisgyermekes testi, lelki, értelmi és szociális fejl déséhez szükséges környezeti feltételek megteremtésének segítése, gondozás biztosítása, az ezt akadályozó tényez k felismerése, a gyermek egészségének meg rzése. A gyermek fejl désbeli elmaradásának, károsodásainak, betegségeinek korai felismerése a sz r vizsgálatok alapján, gyermek házi orvoshoz irányítása, szükség szerint fokozott gondozása. Sz r vizsgálatokat végeznek a módszertani ajánlások és az R. szerint: testi fejl dés (súly, hossz, fej-és mellkörfogat) érzékszervek m ködése (látásélesség, hallásvizsgálat).

Szorgalmazzák a hathónapos korig tartó kizárólagos és hatékony szoptatást. Táplálási tanácsokat adnak. Tájékoztatást adnak az oltásokról, az oltási reakciókról, a nem kötelező védőoltásokról, ismertetik a családtámogatási ellátási formákat.

Felvilágosítást adnak a D vitaminpótlás jelentőségéről, a fogzásról (fogzási tünetek és kezelése, fogzási sorrend, tejfogak ápolása), a lázcsillapításról, a csecsemők öltöztetéséről, levegőtől való védekezéséről és játékokról.

A kötelező védőoltásokat szervezik, nyilvántartják, és havonta jelentik a Járási Népegészségügyi Intézetnek.

Felkészítik a családot a beteg csecsemő otthoni ápolására. Eltérő fejlődés észlelése esetén jelzést tesznek a házi gyermekorvosnak. Felhívják a figyelmet a csecsemő otthonában előforduló baleseti veszélyforrásokra.

A gyermek bántalmazása, súlyos elhanyagolása vagy egyéb súlyos veszélyeztetések fennállása esetén értesítik a Gyermekjóléti Szolgálatot és a háziorvost.

Kisgyermekes családoknál tanácsokat adnak táplálkozásról, az öltözködésről, a kezűgyesség fejlesztéséről, az értelmi és beszédfelépítéséről, és a beszédkészség fejlesztéséről, az önállóságra történő nevelésről, és a szobatisztaságra-szoktatásról, a közösségbe való beilleszkedésről (bölcsőde, óvoda), a balesetveszélyekről.

Közösségbe nem járó gyermekek részére programlehetőségeket ismertetnek (klubok, játszóházak).

Segítenek a helyes szokásrendszer, életkornak megfelelő napirend kialakításában. Figyelemmel kísérik a családi kapcsolatok alakulását. Szükség esetén a célzott fejlesztési lehetőségeket ismertetik. Segítséget nyújtanak a kapcsolatok, konfliktuskezelés fejlesztésében, szabálytartásban. Hangsúlyozzák az egészséges életmódra nevelés fontosságát. Tisztasági vizsgálatokat végeznek.

Ezen felül a kistérségi Védőnői Szolgálat dolgozói folyamatosan használt ruhákat, bútorokat, babakelengyéhez szükséges holmikat, tápszert, bébiételt gyűjtenek és adományoznak a rászoruló családoknak. Segítséget nyújtanak hivatalos ügyek intézésében, nyomtatványok kitöltésében, illetve környezettanulmányokat készítenek a szociális bérlakásra pályázóknak.

A kistérségi Védőnői Szolgálat szoros munkakapcsolatot tart fenn az illetékes Gyermekjóléti Szolgálattal. Feljűk szükség esetén törvényben előírt jelzési kötelezettséggel él.

A szolgálatok munkatársai rendszeres esetkonferenciákon beszélnek meg a szociálisan hátrányos helyzetű családok aktuális problémáit, azokra igyekeznek közösen megoldást találni.

4.3.2 számú táblázat – Gyermekorvosi ellátás jellemzői (esetek száma!)

	Betöltetlen felnőtt háziorvosi praxis/ok száma	Háziorvos által ellátott esetek száma	Gyermekorvos által ellátott esetek száma	Felnőtt házi orvos által ellátott gyerekek száma
2008	0	37729	16403	894
2009	0	39867	18228	980
2010	0	40992	15553	857
2011	0	39844	14093	882
2012	0	38249	14223	876

Forrás: TeIR, KSH Tstar, orvosok adatszolgáltatása

b) gyermekorvosi ellátás jellemzői (pl. házi gyermekorvoshoz, gyermek szakorvosi ellátáshoz való hozzáférés, betöltetlen házi gyermekorvosi praxisok száma)

	Felnőttek és gyermekek részére szervezett háziorvosi szolgálatok száma	Csak felnőttek részére szervezett háziorvosi szolgáltatások száma	házi gyermekorvosok által ellátott szolgálatok száma
2008-2012	0	4	2

Forrás: TeIR, KSH Tstar, Védőnői adatszolgáltatás

c) 0–7 éves korúak speciális (egészségügyi-szociális-oktatási) ellátási igényeire (pl. korai fejlesztésre, rehabilitációra) vonatkozó adatok

A speciális ellátást igényelő gyermekek Szombathelyen, az „ARANYHÍD” Nevelési - Oktatási Integrációs Központ - Egységes Gyógypedagógiai Módszertani Intézmény, Óvoda, Általános Iskola és Speciális Szakiskolában – a 2004. augusztus 1-jén jött létre a Korai Fejlesztő Központ és Micimackó Óvoda, valamint a Frim Jakab Általános Iskola és Előkészítő Szakiskola jogutód intézményeként kapják meg a szükséges fejlesztést.

Feladata a sajátos nevelési igényű gyermekek, tanulók ellátása 0 éves kortól, a tankötelezettség befejezéséig, illetve a szakma megszerzéséig, a köznevelési törvény előírásai szerint. Az intézmény két telephelyen működik; a székhelyintézmény Szombathelyen, a Dózsa György u. 6. szám alatt, ahol a tanulásban és értelmileg akadályozott tanulók általános iskolai oktatása, valamint szakiskolai képzésük zajlik. Ezen intézményrészben működik a fejlesztő iskolai oktatás is. Ezen oktatási formában résztvevő tanulóink száma is folyamatosan emelkedik; az elmúlt tanévben 8 fő, az idei tanévtől 19 fő vesz részt ebben az oktatási formában. A telephely intézmény a Szombathely, Pázmány P. krt. 26/B. szám alatt működik, ahol a korai fejlesztés, a pedagógiai szakszolgálat, valamint a szegregált óvodai csoportok tevékenykednek. Az intézménnyel egy épületben lévő többségi óvoda felvállalta az integrációs óvoda szerepét, akikkel az együttműködés évek óta magas színvonalon valósul meg. Az Intézmény tevékenysége tovább bővült a városi integrációs hálózat munkatételével. Kollégáink a városi többségi bölcsődékben, óvodáiban, általános és középiskoláiban ezt a tevékenységet nagyon magas óraszámokban végzik. A szolgáltatást igénybevevők köre folyamatosan bővül, egyre több gyermek, tanuló, fiatal szorul rá a speciális megsegítésre. Az elmúlt tanévek során fokozatosan bővült az általuk munkateltetett iskolapszichológusi hálózat igénybevevőinek száma is. A városi logopédiai hálózat tevékenysége is magas színvonalú. Egyik ellátási formája az ambuláns ellátás (telephely: Szombathely, Pázmány Péter krt. 26/B): Korai fejlesztő szakszolgálat: 0-3 éves testi-, érzékszervi-, értelmi-, beszéd- és halmozottan sérült gyermekek ellátása.

4.3.3. számú táblázat - Bölcsődék és bölcsődébe beíratott gyermekek száma

	bölcsődék száma	bölcsődébe beírt gyermekek száma	Szociális szempontból felvett gyerekek száma (munkanélküli szülő, veszélyeztetett gyermek, nappali tagozaton tanuló szülő)	Működő összes bölcsődék férőhelyei száma
2008	1	12	n.a.	n.a.
2009	1	31	4	20
2010	1	38	6	24
2011	1	39	10	24
2012	1	38	8	24

Forrás: TeIR, KSH Tstar, Védőnői adatközlés

A 2008-as adatok a Keszegeni működő magánbölcsődébe beírtott gyermekek számát mutatják. Ez a bölcsődébe bezárt, s a Központi Művészeti Óvoda és Bölcsődé Közös Igazgatású Köznevelési Intézmény Bölcsődéje 2009 októberében megnyitotta kapuit.

A gyermekek lehetőségei a bölcsődében:

- A bölcsődébe heti rendszerességgel jár és vizsgálja a gyermekeket gyermekorvos, ellátási szerződés alapján
- Bölcsődéi felvételnél előnyben részesítik:
 - o az egyedülálló szülőként gyermeket nevelő szülőket gyermekeiket,
 - o a három vagy több gyermeket nevelő családokat,

- aki családgondozásban részesül,
- akit gyermekvédelmi támogatásban részesítenek,
- akinek szülője betegsége miatt gyermeke ellátását nem tudja biztosítani.

4.3.4. számú táblázat - Családi napköziben engedélyezett férőhelyek száma

	Családi napköziben engedélyezett férőhelyek száma	Családi napköziben a térítésmentes férőhelyek száma	Családi napköziben gondozott gyermekek száma
2008	0	0	0
2009	0	0	0
2010	0	0	0
2011	0	0	0
2012	0	0	0

Forrás: TeIR, KSH Tstar, Intézményi adatok

Közégen családi napközi nem működik.

Közégen városában működik a Központi Művelődési Óvoda és Bölcsőde Közös Igazgatású Köznevelési Intézmény és Felsővárosi Tagóvodája, az Újvárosi Óvoda és Közégszegfalvi Tagóvodája, valamint az egyházi fenntartású Árpád-házi Szent Margit Óvoda és Általános Iskola.

Központi M vészeti Óvoda és Bölcs de, Többcélú Közös Igazgatású Köznevelési Intézmény

4.4.1. számú táblázat - Óvodai nevelés adatai (2012-es adatokkal)

ÓVODAI ELLÁTOTTSÁG	Db	
Az óvoda telephelyeinek száma	3	
Hány településr l járnak be a gyermekek	1	
Óvodai fér helyek száma	125	
Óvodai csoportok száma	5	
Az óvoda nyitvatartási ideje (...h-tól ...h-ig):	05.30-16.30	
A nyári óvoda-bezárás id tartama: ()	5 hét	
Személyi feltételek	F	Hiányzó létszám
Óvodapedagógusok száma	10,5	0
Ebb l diplomás óvodapedagógusok száma	10,5	0
Gyógypedagógusok létszáma	0	0
Dajka/gondozón	4	1
Kisegít személyzet	1,25	4,5

Forrás: TeIR, KSH Tstar, önkormányzati adatgy jtés

4.4.2. számú táblázat - Óvodai nevelés adatai 2.

Helyhiány miatt elutasított gyermekek száma	F	Ebb l hátrányos / halmozottan hátrányos helyzet
2008	0	0
2009	2	0
2010	11	0
2011	0	0
2012	0	0
2013	0	0

Forrás: TeIR, KSH Tstar, önkormányzati, intézményi adatgy jtés

4.4.3. számú táblázat - Óvodai nevelés adatai 3. 2012. október 1-jei adat

	3-6 éves korú gyermekek száma	óvodai gyermek-csoportok száma	óvodai fér helyek száma	óvodai feladat-ellátási helyek száma	óvodába beírt gyermekek száma	óvodai gyógypedagógiai csoportok száma
2008	112	5	125	1	124	0
2009	111	5	125	1	125	0
2010	122	5	125	1	123	0
2011	111	5	125	1	123	0
2012	114	5	125	1	123	0

Forrás: TeIR, KSH Tstar, Önkormányzati adatgy jtés

Központi M vészeti Óvoda és Bölcs de, Többcélú Közös Igazgatású Köznevelési Intézmény Fels városi Tagóvodája

4.4.1. számú táblázat - Óvodai nevelés adatai (2012-es adatokkal)

ÓVODAI ELLÁTOTTSÁG	db	
Az óvoda telephelyeinek száma	1	
Hány településr l járnak be a gyermekek	3	
Óvodai fér helyek száma	75	
Óvodai csoportok száma	3	
Az óvoda nyitvatartási ideje (...h-tól ...h-ig):	05.30-16.30	
A nyári óvoda-bezárás id tartama: ()	5 hét	
Személyi feltételek	F	Hiányzó létszám
Óvodapedagógusok száma	6	0
Ebb l diplomás óvodapedagógusok száma	6	0
Gyógypedagógusok létszáma	0	0
Dajka/gondozón	2,5	0,5
Kisegít személyzet	0	1

Forrás: TeIR, KSH Tstar, önkormányzati adatgy jtés

4.4.2. számú táblázat - Óvodai nevelés adatai 2.

Helyhiány miatt elutasított gyermekek száma	F	Ebből hátrányos / halmozottan hátrányos helyzet
2008	0	0
2009	0	0
2010	0	0
2011	0	0
2012	0	0
2013	0	0

Forrás: TeIR, KSH Tstar, önkormányzati, intézményi adatgyűjtés

4.4.3. számú táblázat - Óvodai nevelés adatai 3. 2012. október 1-jei adat

	3-6 éves korú gyermekek száma	óvodai gyermekcsoportok száma	óvodai férőhelyek száma	óvodai feladatellátási helyek száma	óvodába beírt gyermekek száma	óvodai gyógypedagógiai csoportok száma
2008	68	3	75	1	76	0
2009	70	3	75	1	79	0
2010	69	3	75	1	76	0
2011	66	3	75	1	77	0
2012	55	3	75	1	68	0

Forrás: TeIR, KSH Tstar, Önkormányzati adatgyűjtés

4.4.4. számú táblázat - Az óvodai ellátás igénybevétele

2012-2013. év	3 éves és fiatalabb	4 éves	5 éves	6 éves	7 éves	Összesen
Székhely						
Az intézménybe beíratott gyermekek létszáma	36	28	33	16	0	113
Más településről bejáró gyermekek létszáma	0	0	0	0	0	0
az intézménybe beíratott, 20%-ot meghaladóan hiányzott gyermekek száma (az adott évben eltelt időszakra vetítetten)	0	0	0	0	0	0
a beíratott gyermekek közül a hátrányos helyzetűek létszáma	3	3	5	0	0	0
a beíratott gyermekek közül a halmozottan hátrányos helyzetűek létszáma	2	0	0	1	0	0

Fels városi Tagóvoda						
Az intézménybe beíratott gyermekek létszáma	19	16	17	16	0	68
Más településről bejáró gyermekek létszáma	0	0	1	1	0	0
az intézménybe beíratott, 20%-ot meghaladóan hiányzott gyermekek száma (az adott évben eltelt időszakra vetítetten)	0	0	0	0	0	0
a beíratott gyermekek közül a hátrányos helyzetűek létszáma	3	2	2	4	0	11
a beíratott gyermekek közül a halmozottan hátrányos helyzetűek létszáma	0	0	0	0	0	0

Forrás: TeIR, KSH Tstar, Önkormányzati adatgyűjtés, Óvodavezetői adatközlés

Újvárosi Óvoda

4.4.1. számú táblázat - Óvodai nevelés adatai (2012-es adatokkal)

ÓVODAI ELLÁTOTTSÁG	db	
Az óvoda telephelyeinek száma	3	
Hány településről járnak be a gyermekek	3	
Óvodai férőhelyek száma	125	
Óvodai csoportok száma	5	
Az óvoda nyitvatartási ideje (...h-tól ...h-ig):	05.30-16.30	
A nyári óvoda-bezárás időtartama: ()	5 hét	
Személyi feltételek	F	Hiányzó létszám
Óvodapedagógusok száma	10	0
Ebből diplomás óvodapedagógusok száma	10	0
Gyógypedagógusok létszáma	0	0
Dajka/gondozón	5	0
Kisegítő személyzet	1,25	0

Forrás: TeIR, KSH Tstar, önkormányzati adatgyűjtés

4.4.2. számú táblázat - Óvodai nevelés adatai 2.

Helyhiány miatt elutasított gyermekek száma	F	Ebből hátrányos / halmozottan hátrányos helyzet
2008	0	0
2009	0	0
2010	0	0
2011	0	0
2012	0	0
2013	0	0

Forrás: TeIR, KSH Tstar, önkormányzati, intézményi adatgyűjtés

4.4.3. számú táblázat - Óvodai nevelés adatai 3. 2012. október 1-jei adat

	3-6 éves korú gyermekek száma	óvodai gyermek-csoportok száma	óvodai férőhelyek száma	óvodai feladat-ellátási helyek száma	óvodába beírt gyermekek száma	óvodai gyógypedagógiai csoportok száma
2008	136	6	150	1	136	0
2009	134	6	150	1	134	0
2010	130	5	125	1	130	0
2011	116	5	125	1	116	0
2012	115	5	125	1	115	0

Forrás: TeIR, KSH Tstar, Önkormányzati adatgyűjtés

Újvárosi Óvoda K. szegfalvi Tagóvodája

4.4.1. számú táblázat - Óvodai nevelés adatai (2012-es adatokkal)

ÓVODAI ELLÁTOTTSÁG	db
Az óvoda telephelyeinek száma	1
Hány településről járnak be a gyermekek	2
Óvodai férőhelyek száma	25
Óvodai csoportok száma	1
Az óvoda nyitvatartási ideje (...h-tól ...h-ig):	06.30-16.30

A nyári óvoda-bezárás időtartama: ()	5 hét	
Személyi feltételek	F	Hiányzó létszám
Óvodapedagógusok száma	2	0
Ebből 1 diplomás óvodapedagógusok száma	2	0
Gyógypedagógusok létszáma	heti 2 órában	0
Dajka/gondozón	1	0
Kisegítő személyzet	0	0

Forrás: TeIR, KSH Tstar, önkormányzati adatgyűjtés

4.4.2. számú táblázat - Óvodai nevelés adatai 2.

Helyhiány miatt elutasított gyermekek száma	F	Ebből hátrányos / halmozottan hátrányos helyzet
2008	0	0
2009	0	0
2010	0	0
2011	0	0
2012	0	0
2013	0	0

Forrás: TeIR, KSH Tstar, önkormányzati, intézményi adatgyűjtés

4.4.3. számú táblázat - Óvodai nevelés adatai 3. 2012. október 1-jei adat

	3-6 éves korú gyermekek száma	óvodai gyermekcsoportok száma	óvodai férőhelyek száma	óvodai feladatellátási helyek száma	óvodába beírt gyermekek száma	óvodai gyógypedagógiai csoportok száma
2008	n.a.	1	25	n.a.	19	n.a.
2009	n.a.	1	25	n.a.	20	n.a.
2010	n.a.	1	25	n.a.	22	n.a.
2011	n.a.	1	25	n.a.	24	n.a.
2012	n.a.	1	25	n.a.	24	n.a.

Forrás: TeIR, KSH Tstar, Önkormányzati adatgyűjtés

4.4.4. számú táblázat - Az óvodai ellátás igénybevétele

2012-2013. év	3 éves és fiatalabb	4 éves	5 éves	6 éves	7 éves	Összesen
Székhely						
Az intézménybe beíratott gyermekek létszáma	26	24	25	21	14	109
Más településről bejáró gyermekek létszáma	1	0	0	1	2	4
az intézménybe beíratott, 20%-ot meghaladóan hiányzott gyermekek száma (az adott évben eltelt időszakra vetítetten)	3	2	2	0	1	8
a beíratott gyermekek közül a hátrányos helyzetűek létszáma	4	0	7	6	0	17
a beíratott gyermekek közül a halmozottan hátrányos helyzetűek létszáma	0	0	0	0	0	1
K szegfalvi Tagóvoda						
Az intézménybe beíratott gyermekek létszáma	1	12	6	4	2	25
Más településről bejáró gyermekek létszáma	0	2	0	1	0	3
az intézménybe beíratott, 20%-ot meghaladóan hiányzott gyermekek száma (az adott évben eltelt időszakra vetítetten)	0	0	0	0	0	0
a beíratott gyermekek közül a hátrányos helyzetűek létszáma	0	1	0	1	0	2
a beíratott gyermekek közül a halmozottan hátrányos helyzetűek létszáma	0	0	0	0	0	0

Forrás: TeIR, KSH Tstar, Önkormányzati adatgyűjtés, Óvodavezetői adatközlés

Árpád-házi Szent Margit Óvoda

4.4.1. számú táblázat - Óvodai nevelés adatai (2012-es adatokkal)

ÓVODAI ELLÁTOTTSÁG	db
Az óvoda telephelyeinek száma	1
Hány településről járnak be a gyermekek	1
Óvodai férőhelyek száma	78
Óvodai csoportok száma	3
Az óvoda nyitvatartási ideje (...h-tól ...h-ig):	06.00-17.00
A nyári óvoda-bezárás időtartama: ()	5 hét

Személyi feltételek	F	Hiányzó létszám
Óvodapedagógusok száma	6	0
Ebb 1 diplomás óvodapedagógusok száma	6	0
Gyógypedagógusok létszáma	0	0
Dajka/gondozón	3	0
Kisegít személyzet	1	0

Forrás: TeIR, KSH Tstar, önkormányzati adatgy jtés

4.4.2. számú táblázat - Óvodai nevelés adatai 2.

Helyhiány miatt elutasított gyermekek száma	F	Ebb 1 hátrányos / halmozottan hátrányos helyzet
2008.	0	0
2009.	0	0
2010.	0	0
2011.	0	0
2012.	0	0
2013.	0	0

Forrás: TeIR, KSH Tstar, önkormányzati, intézményi adatgy jtés

4.4.3. számú táblázat - Óvodai nevelés adatai 3. 2012. október 1-jei adat

	3-6 éves korú gyermekek száma	óvodai gyermek-csoportok száma	óvodai fér helyek száma	óvodai feladat-ellátási helyek száma	óvodába beírt gyermekek száma	óvodai gyógypedagógiai csoportok száma
2008	51	2	53	1	51	0
2009	53	2	53	1	53	0
2010	51	2	53	1	51	0
2011	75	3	78	1	75	0
2012	78	3	78	1	78	0

Forrás: TeIR, KSH Tstar, Önkormányzati adatgy jtés

4.4.4. számú táblázat - Az óvodai ellátás igénybevétele

2012-2013. év	3 éves és fiatalabb	4 éves	5 éves	6 éves	7 éves	Összesen
Székhely						
Az intézménybe beíratott gyermekek létszáma	15	18	23	21	1	78
Más településről bejáró gyermekek létszáma	0	0	0	0	0	0
az intézménybe beíratott, 20%-ot meghaladóan hiányzott gyermekek száma (az adott évben eltelt időszakra vetítetten)	15	18	23	21	1	78
a beíratott gyermekek közül a hátrányos helyzetűek létszáma	1	1	2	2	0	6
a beíratott gyermekek közül a halmozottan hátrányos helyzetűek létszáma	0	0	0	0	0	0

Forrás: TeIR, KSH Tstar, Önkormányzati adatgyűjtés, Óvodavezetési adatközlés

Kisvárosában 3 általános iskola működik: a Bersek József Többcélú KIKI, a Béri Balog Ádám Általános Iskola, az Árpád-házi Szent Margit Óvoda és Általános Iskola, valamint a Dr. Nagy László EGYMI mint gyógypedagógiai nevelési-oktatási, illetve pedagógiai szakszolgálati intézmény.

4.4.7. számú táblázat - Általános iskolában tanuló száma

	Általános iskola 1-4 évfolyamon tanulók száma	Általános iskola 5-8 évfolyamon tanulók száma	általános iskolások száma	napközis tanulók száma	
	F	f	f	f	%
2010/2011	615	685	1300	344	26,46
2011/2012	619	680	1299	345	26,56
2012/2013	619	679	1298	362	27,89

Forrás: TeIR, KSH Tstar, iskolai adatok

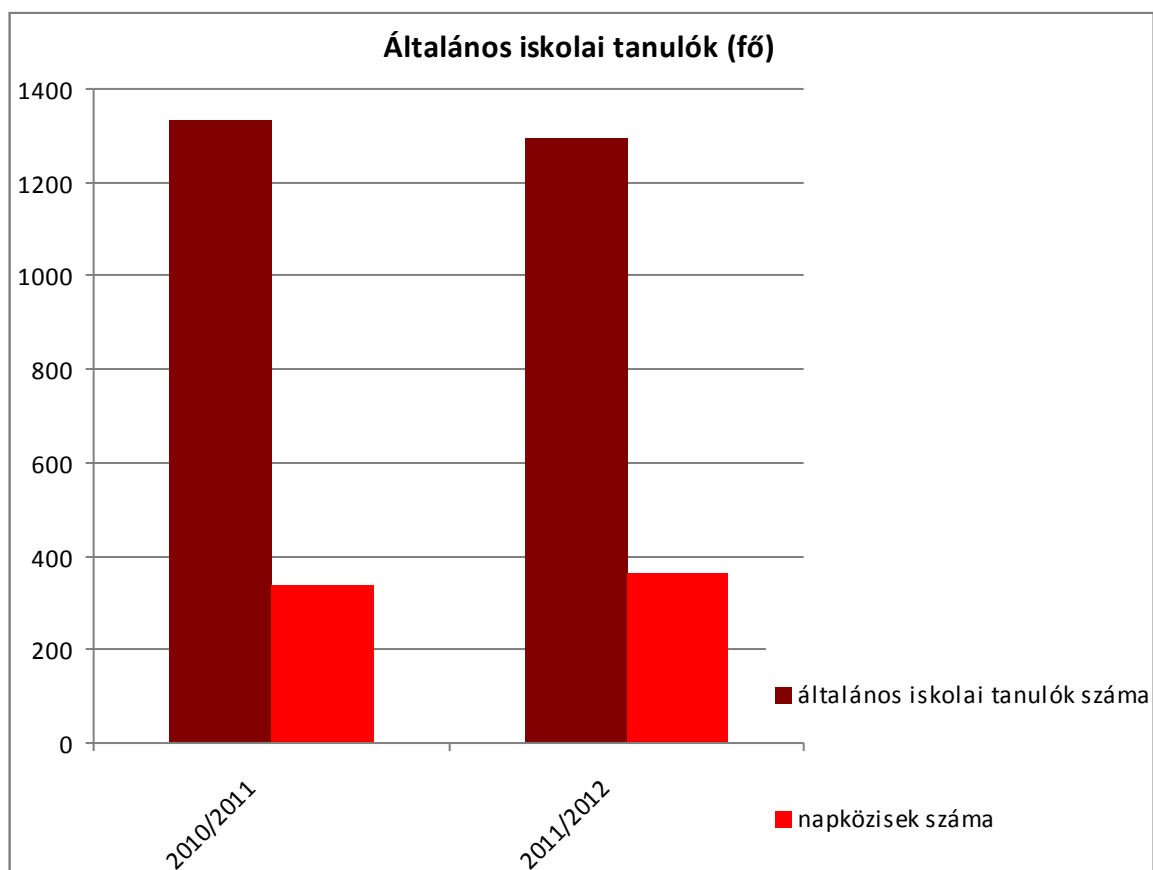

4.4.8. számú táblázat - Általános iskolák adatai

	általános iskolai osztályok száma			általános iskolai osztályok száma a gyógypedagógiai oktatásban			általános iskolai feladat-ellátási helyek száma
	1-4 évfolyamon	5-8 évfolyamon	összesen	1-4 évfolyamon	5-8 évfolyamon	összesen	db
2010/2011	n.a.	n.a.	69	n.a.	n.a.	21	5
2011/2012	n.a.	n.a.	68	n.a.	n.a.	20	5
2012/2013	n.a.	n.a.	n.a.	n.a.	n.a.	n.a.	n.a.

Forrás: TeIR, KSH Tstar

4.4.12. számú táblázat - A 8. évfolyamot eredményesen befejezettek a nappali oktatásban

	8. évfolyamot eredményesen befejezettek száma / aránya a nappali rendszer oktatásban
	F / %
2010/2011	172 / 100 %
2011/2012	164 / 100 %
2012/2013	n.a.

Forrás: TeIR, KSH Tstar Forrás: Önkormányzati és intézményfenntartói, tankerületi adatok

d) gyermekjóléti alapellátás

K szeg Város és Térsége Társulásához tartozó 15 településen a k szegi Szociális Gondozási Központ szakmai egységeként működő Gyermekjóléti Szolgálat látja el a szolgáltatást 2005. január 1-től a Társulás és K szeg Város Önkormányzata által kötött megállapodásnak megfelelően. A feladatellátást az intézmény vezeti, a Gyermekjóléti Szolgálat vezetőjén keresztül irányítja területfelosztásban, négy területen: K szeg, Hegyalja térsége, Gyöngyösfalu térsége, Horvátzsidány térsége. Így az ellátott gyermekek, családok a lakóhelyükön juthatnak hozzá a szolgáltatáshoz. Az ellátási területen élő 18 éven aluliak száma: 3.231 fő.

A Gyermekjóléti Szolgálat működését elsősorban a Gyvt. határozza meg. E jogszabályban foglaltak szerint a személyes gondoskodást nyújtó gyermekjóléti alapellátásnak hozzá kell járulnia a gyermek testi, érzelmi, értelmi és erkölcsi fejlődéséhez, a jólétet biztosító családban történő nevelkedéséhez. Ez a közvetlen személyes segítség a gyermekek védelmének rendszerén keresztül, a gyermekjóléti szolgáltatások keretein belül biztosítható.

A Gyvt. továbbá kimondja, hogy a gyermekjóléti szolgálat feladata: a családban nevelkedő gyermek veszélyeztetettségének megelőzése, megszüntetése, védelemben vételével kapcsolatos feladatok, javaslattétel gyermekvédelmi gondoskodás alkalmazására, családjából kiemelt gyermek saját családjába történő visszaillesztése, helyettes szülői hálózat megkövetése és egyéb feladatok az örökbefogadással kapcsolatosan.

Éves szinten megtörténik az adott települések helyzetének felmérése, a gondozásban lévő családok, gyermekek problémátípus szerinti áttekintése. A lakosság tájékoztatása plakátok kihelyezésével történik, és ebben számíthatnak a jelzőrendszer tagjainak közreműködésére is.

A családgondozók egységes szemléletének kialakítása, egységes dokumentáció bevezetése érdekében rendszeres TEAM megbeszéléseket tartanak a szolgálat munkatársai. A családgondozók tevékenységéhez az intézmény megfelelő szakmai háttérrel biztosít, ami nagymértékben hozzájárul a szakmai, hatékony feladatellátáshoz.

A gyermekjóléti alapellátások (gyermekjóléti szolgáltatás, gyermekek napközbeni ellátása, gyermekek átmeneti gondozása) a helyettes szülői hálózat kivételével biztosítottak. Halaszthatatlan esetben a gyermekek átmeneti gondozását továbbra is az SOS Gyermekfaluba és a Dr. Nagy László EGYMI segítségével oldják meg. Az elmúlt évben egy gyermeket egyedül nevelő anya esetében volt szükség azonnali elhelyezésre, mert néhány napra kórházba került. A gyereket az SOS Gyermekfaluban helyezték el erre az időre. Általánosságban azonban elmondható, hogy sokszor tudomást sem szereznek ilyen esetekről, mert mindig van nagyszülő, testvér, rokon, barát, akik átmenetileg vállalják a kiskorúak ellátását, semmilyen intézményes beavatkozásra nincs szükség.

A korábbi évek beszámolóitól eltérően a közölt adatok a Gyermekjóléti Szolgálat egészére vonatkoznak, mert nem tudják a tevékenységüket lakóhely, illetve tartózkodási hely vonatkozásában végezni. Egyre gyakrabban fordul el az, hogy az ellátott család lakcíme nem k szegi, sőt még csak nem is a kistérség területe, hanem az ország másik felén van, de a gyerek ide jár iskolába, és ha probléma van vele, akkor az iskola a helyi gyermekjóléti szolgálatnak jelez.

A tapasztalatok szerint egyre inkább elterjedté válik a problémás családok körében, hogy „vándorolnak” településről településre, néhány hétig vagy hónapig élnek ott, majd ahogyan megérkeznek utánuk a gyermekvédelemmel kapcsolatos hivatalos iratok is, és ahogyan az új helyen próbálják folytatni a máshol megkezdett gondozási tevékenységet, újra továbbállnak. Úgy történik, mintha „menekülnének” a hatóságok elől, ezért nagyon nehéz érdemi munkát végezni.

A Gyermekjóléti Szolgálat az elmúlt évben 123 nyilvántartott veszélyeztetett kiskorút gondozott.

A gyermekjóléti alapellátás adatai 2012.

	<i>Egység</i>	<i>Összesen</i>
A szolgáltatást igénybevev gyermekek	f	241
A szolgáltatást igénybevev családok	család	118
Gyermekvédelmi szakellátásban is részesül	család	15
Rendszeres családgondozás	gyermek	123
Rendszeres családgondozás	család	65
Alapellátásban gondozott	gyermek	78
Alapellátásban gondozott	család	37
Védelembe vett	gyermek	28
Védelembe vett	család	16
Utógondozott	gyermek	1

A gyermekek veszélyeztetettségének okai 2012

Probléma típusok szerint

<i>A probléma jellege</i>	<i>Eset</i>	<i>Gyakoriság %</i>
Anyagi (megélhetési, lakhatással összefügg)	41	22
Gyermeknevelési probléma	40	21
Beilleszkedési nehézség	11	6
Magatartási és teljesítményzavar	31	16
Családi konfliktus	23	12
Szül k vagy család életvitele,elhanyagolás	34	18
Alkoholizmus	11	6
Fogyatékoság, retardáció	1	0,5
Szenvedélybetegség	2	1
Összesen	186	100

A kezelt probléma típusok alapján első helyre kerültek az anyagi, második helyre a gyermeknevelési problémák, ezt követi a szül k, vagy a család életvitele, elhanyagolás, majd a magatartászavar, teljesítményzavar, családi konfliktusok, a gyermekintézménybe való beilleszkedési nehézség, alkoholizmus, fogyatékoság, retardáció, és végül a szenvedélybetegségek. Az ellátásban részesül gyermekek családjainál a fent említett problémák halmozottan, összetetten fordulnak el .

A családgondozók 552 alkalommal keresték fel az érintett családokat otthonukban. A szolgálat egyre több ellátáson kívüli esetben is közrem ködött a gyermekvédelmi ügyintézésben 118 gyermek esetében (53 család). A gondozásban nem részesül gyermekek családjai leggyakrabban információt kértek (582 alkalom), emelkedett a segít beszélgetést igényl gyermekek, családok száma (212 eset) is.

A védelembe vett kiskorúak esetében a 14 év felettek száma emelkedett az elmúlt évben, az 50 órát meghaladó igazolatlan iskolai hiányzások miatt.

Továbbra is jelent s a családi konfliktusok száma, ezek a válásokból, a gyermekekkel való kapcsolattartásból ered konfliktusok (elvált, illetve külön él szül k esetében). Gyakoriak a családi konfliktusok az anyagi, lakhatási problémákkal küszköd családoknál is (szül k között, szül k és gyermekek között).

Évtizedek óta létező probléma, amely az utóbbi id ben különös hangsúlyt kapott: a családon belüli erőszak kérdése. A család, a magánszféra, az intézményes állami beavatkozás igen nehezen kezelhető területe. A jogalkalmazás számára nagy gondot jelent a családon belüli erőszak körébe

sorolható b nselekmények, illetve a jogsértés szintjét el nem ér , veszélyeztetet jelenségek felismerése, kezelése, megelőzése. 2012-ben a szolgálat részér l egy alkalommal történt kiskorú bántalmazása miatt bejelentés a rend rség felé, de az igazságügyi orvosszakért szerint nem volt egyértelm en megállapítható, hogy a gyermek sérülése bántalmazás következménye, ezért a nyomozást megszüntették.

A kedvez tlen társadalmi hatások, (érték- és normaválság) egyre több családban érzékelhet k. Az életvezetési problémák miatt növekszik a feszültség szintje, és csökken a feszültségt r -képesség. Az ifjúság szociális válsághordozó lett, sok esetben nem a gyermeket kellene védelembe venni, hanem valamilyen módon meg kellene ket védeni a rossz mintát követ szül kt l. Nem a gyermeknek kellene a feladatokat el írni, hanem a szül nek, mert vele van a baj. Normakövetés, rossz viselkedésminták miatt a gyermek tünethordozó. A családok között sok a mozaikcsalád, cserél ndek a szül k, új kapcsolatokat alakítanak, az el z kapcsolatból származó gyermeket ez megviseli. Aki dolgozik, annak a gyereke otthon számítógépezik, tv-t néz, aki nem dolgozik, annak a gyereke az utcán van.

A jelz rendszer tagjai folyamatosan figyelemmel kísérik az ellátásban részesül és a potenciálisan veszélyeztetett gyermekeket, valamint családjaikat is, a felmerül problémákat jelzik a családgondozóknak. A jelz rendszer tagjaival jó a szolgálat kapcsolata, havi rendszerességgel esetmegbeszéléseket tartanak.

A gyermekek tünethordozóként az óvodában, iskolában beilleszkedési, magatartási, teljesítményi, illetve pszichés problémákkal küzdenek, amelyeknek a megoldásához szükséges más szakemberek (pszichológus, pszichiáter) bevonása is. A káros hatások a gyermekek viselkedés- és kapcsolatavarainak formájában is megmutatkoznak.

A Gyermekjóléti Szolgálat munkáját nagyban segíti a k szegi Nevelési Tanácsadó tevékenysége, ugyanakkor az ott dolgozó szakemberek is nagyon leterheltek, sajnos az ellátási területük úgy b vült ett l az évt l, hogy szakmai létszámot nem kaptak hozzá. Pedig a fentiek alapján nemcsak a gyerekeknek, hanem szüleiknek is nagy szüksége lenne szakember segítségére, mert család- és párterápia nélkül a gyerekekkel való foglalkozás csak addig eredményes, ameddig haza nem megy abba a közegbe, amelyiknek csak tünethordozója.

A megnövekedett feladatok mellett hangsúlyt fektetnek a prevencióra is, ennek érdekében a gondozási tevékenységen túl:

- Részt vettek a nyári étkeztetés szervezésében és lebonyolításában, melynek keretében K szegen 2012-ben 86 gyermek részesülhetett 54 napon keresztül ingyenes étkeztetésben a nyári szünet ideje alatt.
- A családsegít szolgálat nyári játszóházat szervezett.
- A szomszédos burgenlandi Rotary Klub jóvoltából pékáruk érkeznek az intézménybe. A családgondozók javaslatára a rászoruló családoknak osztják ki.

A gyermekek napközbeni ellátása igénybevételre vonatkozó adatokat a következő táblázat mutatja be.

<i>Ellátási forma</i>	<i>Beíratottak száma</i>	<i>Étkez</i>	<i>Ingyenes étkez</i>
Bölcs de	22	23	1
Óvodák	329	312	48
Általános iskolák	1077	570	127
Középiszkolák	790	385	-
Összesen	2219	1290	176

A gyermekjóléti szolgáltatásban részesül gyermekek száma nem és kor szerint (2011. évi adatok)

Nem és kor	0-5 éves	6-13 éves	14-17 éves	Összesen
Fiú	13	23	47	83
Lány	12	22	29	63
Összesen	25	45	76	146

Minden családgondozó számára külön irodahelyiség, számítógép, internet-hozzáférés, mobil-telefon biztosított.

A Családsegít Szolgálat által K szegen m ködtetett állandó csoportok:

1. Kamaszok csoportja

A klubban a fiatalok a szabadid hasznos eltöltése mellett a korosztályuknak megfelelő tájékoztatást, segítséget kapnak a felmerül problémáikra. A prevenció keretein belül b nmege l zéssel, drog és alkohol problémák elkerüléséhez kaphatnak segítséget a különböző el adások alkalmával.

2. Sérült fiatalok csoportja

Havi rendszerességgel m köd klub, ami kimozdulási lehet séget biztosít a sérült fiatalok számára. Érdekl ési körüknek megfelelő szórakozási lehet séget biztosítanak, ill. alkalmanként ismeretterjeszt el adásokat is szerveznek. Megismerkedhetnek sorstársaikkal, megbeszélhetik felmerül problémáikat, hasznos tanácsokkal tudják egymást ellátni különböző gondjaikkal kapcsolatban (pl. kinek milyen tapasztalatai voltak bizonyos kezelésekek során, stb.).

3. Kisiskolások csoportja

Itt szintén a szabadid hasznos eltöltéséhez kapnak ötleteket (kézm ves foglalkozások, bábozás stb.) valamint a korosztálynak megfelelő el adások szervezése szerepel terveik között. (Pl.: egészséges életmóddal, a dohányzás káros hatásaival ill. iskolai problémákkal kapcsolatban.)

Ezen kívül a fogyatékos gyermekeket nevel szül k önségít csoportjának m ködéséhez nyújt helyet az intézmény, segítséget, akik havi rendszerességgel szervezik összejöveteleiket.

A hátrányos helyzet és veszélyeztetett gyerekek részére szervezett nyári táborok, játszóházak, versenyek szervezésében és lebonyolításában együttm ködnek a gyermekjóléti szolgálattal.

e) gyermekvédelem

Véd n i Szolgálat gyermekvédelmi munkája:

A Véd n i Szolgálat, mint a jelz rendszer tagja a 2012. évben is rendszeres kapcsolatot tartott a Gyermekjóléti Szolgálattal, jelzés és konzultációk formájában. Az elmúlt években folyamatosan azt tapasztalják, hogy egyre több a szociálisan nehéz helyzetben lévő család.

2012-ben a munkát tovább nehezítette, hogy áprilistól kezd d en a Véd n i Szolgálat létszáma egy f vel kevesebb lett, egy körzetet folyamatosan helyettesítéssel láttak el. Ennek kapcsán a nagy létszámok miatt megnövekedett a véd n k leterheltsége, nehezebb lett számunkra a munkaszervezés, ugyanakkor a Gyermekjóléti Szolgálat is hasonló problémákkal küzdött. Ennek ellenére a Szolgálatok közti kapcsolattartás zökken mentes volt. Az átmeneti nehézségek után az esetmegbeszélések újra folyamatossá váltak.

Több olyan gondozott család van a területen, akik anyagi és életvezetési gondokkal küszködnek. A véd n i szolgálat lehet ségei és eszközei korlátozottak az problémáik megoldásában, a nehéz helyzetek megoldása túln a véd n i kompetencia határain.

Ruha-, tápszer-, bébiétel adományokat, babakelengyét, gyermekjátékokat is gyűjtenek és osztanak szét. Ezen kívül hivatalos ügyek intézésében és lakáspályázathoz környezettanulmány készítésében is közreműködtek. A fokozott gondozásban részesülők még hatékonyabb segítése érdekében karitatív szervezetekkel is felvették a kapcsolatot. A Gyermekjóléti Szolgálattal és a jelz rendszer tagjaival, a Gyámhivatallal jó a kapcsolat, ez nagyban segíti a zökken mentes munkavégzést.

Bölcs de gyermekvédelmi munkája:

Bölcs dénkben kiemelten foglalkoznak a hátrányos helyzet gyermekeknek nyújtott segítségadással, valamint az esélyegyenlőség megteremtésével. A gyermekvédelmi feladatok ellátását a bölcs dében is a Gyvt. szabályozza. A gyermekvédelem első és legfontosabb jelz intézménye a bölcs de.

A veszélyeztetett gyermekekkel kapcsolatos feladataik:

- veszélyeztetett gyermekek feltérképezése, figyelemmel kísérése, gyermekek fejlődését veszélyeztető okok felderítése,
- kapcsolatfelvétel a Gyermekjóléti Szolgálattal,
- tanácsadás, családlátogatás szükség szerint,
- családtámogatási formák ismertetése a szülőkkel, támogatások kezdeményezése a szociális hátrányok enyhítése érdekében.

Kapcsolataik:

- a szülőkkel: családlátogatással, anyás beszoktatással, fogadóórákkal, nyílt napokkal, napi párbeszéddel igyekeznek a szülőkkel való kapcsolatukat elmélyíteni, melyre a segítő együttműködés jellemző,
- a Gyermekjóléti Szolgálat munkatársaival a kapcsolat segítőkész, együttműködő,
- az Önkormányzattal, a fenntartóval, a regionális módszertani bölcs dével színter partneri kapcsolatot alakítottak ki.

Az óvodák gyermekvédelmi munkája:

Az idei gyermekvédelmi munkatervükben is nagy hangsúlyt kapott a **prevenció** a gyermekvédelmi munka feladatainak hatékony megvalósulásának érdekében. Fontos feladatuknak tartják a családok megismerését, a bizalmas légkörű párbeszédet, és a fennálló problémák diszkrét kezelését. Ezen belül is nagy hangsúlyt helyeznek a harmonikus személyiségfejlesztésre a sikeres iskolai beilleszkedéshez szükséges testi, szociális, értelmi érettség kialakítására, a tanulási zavarok megelőzésére, az óvodai nevelés feltételeinek megszervezésével.

Messzemen en törekednek a gyermekek testi-lelki szükségleteinek kielégítésére, amely a gyermekek alapvető joga is egyben. Segítik a gyermekek beilleszkedését, képességeik kibontakozását, az esetleges fejlődésbeli lemaradás és a szociális hátrányok kompenzálását.

Családlátogatások, fogadóórák, nyílt napok szervezésével, közös rendezvényekkel, programokkal, egyéni beszélgetésekkel segítik a gyermekvédelmi munka feladatainak hatékony megvalósulását. Év elején a gyermekvédelmi felelősök a csoportban dolgozó óvónőkkel együttműködve számba veszik azokat a gyermekeket, akik különleges bánásmódot igényelnek. A gyermekvédelmi naplóban erre külön feljegyzések készülnek. Nyilvántartásba veszik azokat a gyermekeket, akiket különböző környezeti tényezők akadályoznak az adottságaikhoz mért fejlődési lehetőségük elérésében.

A szülők szülői értekezleten tájékoztatást kapnak az óvoda gyermekvédelmi tevékenységéről, továbbá arról, hogy problémáikkal milyen intézménytípust kereshetnek fel, valamint az étkezési és egyéb szociális támogatások lehetőségeiről. Az érzelmi biztonságot, a szeretetteljes légkört folyamatosan biztosítják.

A gyermekvédelmi munkájuk alapja a megelőzés, ezért a szülőkkel továbbra is folyamatos, napi kapcsolatra törekszenek. Az a meglátásuk, hogy ezekre a bizalom alapuló, színter beszélgetésekre egyre nagyobb szükség van. Elfordul, hogy munkájuk során különös szülői magatartásformákkal, nevelési szokásokkal is találkoznak, úgy érzik, hogy ezekhez alkalmazkodniuk kell, és diszkrét segítséget kell nyújtaniuk. Számon tartják a hosszabb ideje igazolatlanul hiányzó gyermekeket.

Tapasztalatuk szerint folyamatosan n a nevelési hátránnyal (ráhagyó, túl szigorú, érzelmetl mentes, vagy éppen kényeztetet nevelés) küzd gyermekek száma. Kötelességüknek érzik, hogy a szül nek korrekt, szinte, segít szándékú véleményt mondjanak minden egyes gyermekr l. A családokban gyakran el fordul a váratlan gondok miatt a szociális, anyagi hanyatlás. Ha az óvón a csoportjában ilyet tapasztal, rögtön jelzi, és megpróbálják a segítség módját megtalálni (ruhanem stb.).

Az általános iskolák gyermekvédelmi munkája:

A gyermek- és ifjúságvédelmi munkát a tanév elején az osztályf nőkkel együtt a hátrányos helyzet és/vagy veszélyeztetett gyermekek felmérésével kezdik. Folyamatos feladatuk a tanulók szociális helyzetének figyelemmel kísérése. A vonatkozó jogszabály alapján ingyenes tankönyvet biztosítanak a rászorulóknak. A kialakult gyakorlatnak megfelelő en a jogosultak felmérése már februárban megkezd dik. Az ingyenes tankönyv és étkezés nagy segítséget nyújt az alacsony jövedelm családoknak. Tapasztalatuk szerint n a hátrányos helyzet gyermekek száma, egyre több gyermek él csonkacsaládban, nehéz anyagi körülmények között. A megélhetés biztosítása miatt a szül k kevesebb id t töltenek gyermekeikkel, a felügyeletük nincs megnyugtatóan megoldva, sok a csavargó gyerek.

A gyermek- és ifjúságvédelmi felel sök a szül i értekezleteken tájékoztatják a szül ket a gyermekvédelmi teend kr l, a segítségnyújtás formáiról. Folyamatosan tartják a kapcsolatot a város gyermekvédelemmel foglalkozó szakembereivel. Rendszeresen mentálhigiénés tanácsadást, fogadóórát tartanak.

Változatlanul az a tapasztalatuk, hogy az iskolába járási morál - valószínűleg a törvény következtében - pozitívan változott. Kevesebb az igazolatlan órák száma. Pusztán az a tény, hogy az igazolatlan mulasztás szankciókat von maga után - például hatósági figyelmeztetés, esetleg pénzbírság, hatósági gyermekvédelmi intézkedés, iskoláztatási támogatás felfüggesztése, szüneteltetése, már önmagában kellemetlen a szül k számára és ezért jobban odafigyelnek.

Havonta tartanak fogadóórát. Behívják azokat a szül ket, akiknek a gyermekével kapcsolatban probléma merül fel. Sajnos az a tapasztalatuk, hogy néhányan homokba dugják a fejüket, s mindaddig nem mennek fogadóórára, szül i értekezletre, nem keresik a kapcsolatot velük, amíg komolyra nem fordul a gyermekükkel kapcsolatos probléma.

A középiskolák gyermekvédelmi munkája:

1 .Evangélikus Mez gazdasági Kereskedelmi és Informatikai Szakképz Iskola:

Az intézményben az ifjúságvéd feladatokat a 2011/12-es tanévt l kezd d en a „család- és gyermekvéd tanár” végzettséggel rendelkező ifjúságvédelmi felel s végzi és koordinálja. Munkáját, a hatályos jogszabályokat és a helyi Pedagógiai programot figyelembe véve éves munkaterv alapján végzi. Kiemelt feladatai közé tartozik a megelőzés, felderítés, jelzés, segítségnyújtás.

Tanév elején tájékoztatják a szül ket az iskolában folyó ifjúságvédelmi munka kereteir l, a fogadóórákról, a gyermekvédelmi szervezetekr l, azok szolgáltatásairól és elérhet ségükr l.

Egész évben konzultációs és segélykérési lehet séget biztosítanak a szül nek és diákjaiknak a fogadóórák vagy el re egyeztetett id pontok keretében.

Minden tanév elején, így idén is, felmérték a szociálisan hátrányos tanulók körét önkéntesség alapján. A vonatkozó jogszabálynak megfelelő en az idei tanévben a 351 tanuló közül 145 tanuló részesült ingyenes tankönyvellátásban.

Az iskola 46 tanulója kap rendszeres gyermekvédelmi támogatást. 45 tanulót tartanak nyilván hátrányos helyzet ként és 1 tanuló halmozottan hátrányos helyzet . (Itt meg kell jegyezni, hogy további 14 tanuló szintén HHH-nak min sülné, melynek hivatalossá tételéhez önkéntes szül i nyilatkozat szükséges. Ezzel a lehet séggel a többi szül nem élt.)

Els dleges feladataik közé tartozik a tanulók mulasztásainak szakszer kezelése és az illetékes intézmények ill. hatóságok tájékoztatása. A 2012/13-as tanévben megváltozott a tankötelezettség életkori határa, valamint a járási hivatalok felállításával az igazolatlan mulasztásokkal kapcsolatos

értesítések eljárási rendje. A változások miatt még fokozottabb odafigyelést igényel a tanulók mulasztásainak pontos adminisztrálása és jelzése.

Az igazolatlanul mulasztott tanulók esetében több alkalommal is sor került hatósági intézkedésekre, szabálysértési eljárás megindítására, iskoláztatási támogatás felfüggesztésére.

A tanév folyamán egy alkalommal azonnali intézkedést és beavatkozást igényel krízis-helyzet lépett fel. Az illetékes Gyámhivatal együttl működésével a krízist elhárították.

Az iskola 2 tanulója volt /van áldott állapotban. Egyik végz s tanuló 2012 decemberében hozta világra gyermekét, azóta tanulmányait magántanulónként folytatja.

Az iskola és a k szegi Gyermekjóléti Szolgálat együttl működése szoros. Minden hónapban személyes esetmegbeszélésekre kerül sor illetve rendkívüli eseménykor telefonos tájékoztatást és segítséget kérnek a Szolgálat munkatársaitól, ha szükséges rendkívüli esetmegbeszélést tartanak. A vidéki illetve a kistérségi Szolgálatokkal e-mailben, levélben ill. telefonon tartják a kapcsolatot.

Ellátásában részesül tanulóik köre folyamatosan növekszik. Jelenleg 7 tanuló van alapellátásban, 1 tanuló védelembe vett. Az alapellátott tanulóik közül 2 f b ncsелеkmény elkövetése miatt pártfogói felügyelet alatt áll. (Tavaly év végén 13 tanulójuk volt alapellátott illetve védelembe vett.) Megkülönböztetett figyelemmel kísérik az SOS falu lakóit, az intézeti gondozottakat és a nevel szül knél elhelyezett tanulókat.

Évente kétszer, sszel és tavasszal a Vas Megyei Rend r-f kapitányság B nmegelezési Osztályának munkatársai rendhagyó osztályf nöki órák keretében prevenciós és b nmegelezési órákat tartanak iskolákban.

Bár iskolapszichológusuk továbbra sincs, lelki és életvezetési problémákkal tanulóik bizalommal fordulhatnak mentálhigiénés feladatokat is ellátó kollégához és segítséget jelentenek a hittan órák is, ahol nemcsak hitbéli kérdésekr l, de a napi problémákról is szintén beszélgethetnek diákjaik.

2. Jurisich Miklós Gimnázium és Középiskolai Kollégium:

A hátrányos helyzet tanulók felmérése továbbra sem könny feladat, mert nem mindig kapnak jelzést az általános iskolákból és az önkormányzatoktól. Kivételt képeznek ez alól az Arany János Tehetséggondozó Programba jelentkezett tanulók, mert róluk már a jelentkezés pillanatától tudják a legfontosabb információkat. Folyamatosan gy jtik és frissítik azokat az adatokat, amelyeket a veszélyeztetett tanulók lakóhelye szerint illetékes önkormányzatoktól kapnak. Az önkormányzatok jegyz i értesítést küldenek a rendszeres gyermekvédelmi kedvezményben részesített, vagy védelembe vett, vagy valamilyen más ok miatt több odafigyelést igényel tanulókról.

Sokat segít tanulóik szociális helyzetének megismerésében az ingyenes tankönyvellátásról szóló rendelet, amely kötelez vé teszi a jogosultság igazolását.

A statisztikai létszámuk 439 f , ingyenes tankönyvellátásra jogosult 153 tanuló (35%). Ezen belül jogosultság szerint:

- három vagy több gyermekes családban él: 94 tanuló,
- rendszeres gyermekvédelmi kedvezményben részesül: 40 tanuló,
- tartósan beteg: 19 tanuló.

Összehasonlításként: a 2010/2011. tanévben 169 f , 2011/2012. tanévben 162 f részesült ingyenes tankönyv-támogatásban. A normatív támogatást egyre nagyobb összeggel kell kiegészíteni iskolai költségvetésb l annak ellenére, hogy adott esetben tartós tankönyv címén a használt példányokat is visszaosztják. A kötelez n túl nem tudnak tankönyvtámogatást nyújtani diákjaiknak.

A rendszeres gyermekvédelmi kedvezményben részesül k többsége három vagy több gyermekes, így átfedés lehet a két csoport között. Felmérésük szerint 42 tanuló családja (9,1%) szorult állami segítségre (rendszeres gyermekvédelmi kedvezmény) az elmúlt tanévben, ez a szám az idei tanévben 41 tanulóra csökkent. E tanulók többsége a Hátrányos Helyzet Tanulók Arany János Tehetséggondozó Programjában van.

A 2009/2010. tanévt l az Arany János Programba olyan tehetséges, érettségít követ en fels fokú tanulmányok végzésére alkalmas diákokat vehetnek fel, akik hátrányos helyzet ek vagy a gyermekvédelemmel foglalkozó szakemberek által adott környezettanulmány a szociális rászorultságot alátámasztja.

Továbbra is sok a csonka családban él tanítványuk. Egy tanulóval gyermekvédelmi ügyben az illetékes családsegítő és gyermekjóléti csoport valamint a járási gyámhivatal intézkedést folytatott, amely megegyezéssel zárult.

Magas a három vagy több gyermeket vállaló családok száma is az intézményben. Van több olyan család, akinek két gyermeke jár egy időben intézményünkbe.

A diákok egy része éjszakai vagy hétvégi munkát vállal, teszik ezt a 18 év alattiak is. Aggasztó problémának tartják ezt még akkor is, ha többen közülük a családi vállalkozásba segítenek be. A diákok fáradtan és/vagy készületlenül jönnek iskolába, ez a tanulmányi munka, a közösségi élet rovására mehet.

A normatív alapon kapott támogatások az étkezési térítési díjakhoz (50%-os kedvezményben részesülnek):

50%-os támogatás	3 vagy több gyermekes család	Tartósan beteg gyermek	Rendszeres gyermekvédelmi támogatásban részesülők
menza	11 tanuló	1 tanuló	2 tanuló
kollégium	30 tanuló	9 tanuló	31 tanuló

2012-ben sem merült fel kábítószerrel kapcsolatos probléma.

Folyamatos ellenőrzéssel, felvilágosítással igyekeznek a kábítószer felbukkanásának elejét venni; a szülők is tájékoztatják, és közreműködésüket kérik a megelőzésben.

Osztályfőnöki órák keretében a Vas Megyei Rendőr-felügyelőség B megaláztatási Osztályának referense tart drogprevenciós foglalkozást a 10-12. évfolyamos diákoknak, a 9. évfolyamon pedig kortárssegítőket aktivizáltak.

Szintén osztályfőnöki órák keretében a Vas Megyei Rendőr-felügyelőség B megaláztatási Osztályának referense tartott az elmúlt és az idei tanévben is természetvédelemmel kapcsolatos foglalkozást négy-négy osztályban (a természetet károsító cselekmények büntetése, stb.).

Az alkoholfogyasztás terén a tilalom és a retorzió ellenére, egyes iskolai vagy kollégiumi rendezvényt követően mindig van egy-egy magáról megfélemlített diák.

A törvényi szigorítások következtében a dohányzás az intézmény teljes területén tiltott.

A házirend értelmében folyamatosan tájékoztatják a szülőket gyermekük igazolatlan mulasztása vagy késése esetén. A vizsgált időszakban az értesítések száma 9, többségében egy-öt igazolatlan óra miatt. Az osztályfőnökök és szaktanárok következetes munkát végeznek ezen a területen is, a legtöbb esetben a szülői házzal történő kapcsolatfelvétel megelőzi a későbbi gondokat.

A testi egészség mellett egyre többet kellene foglalkozni a tanárok és a diákok lelki egészségével is. A tanulók mentális állapotában nem tapasztaltak romlást, de szükség van a segítségnyújtásra. Az AJTP keretében az önismereti, tanulás-módszertani foglalkozások segítik a feszültség oldását.

Heti rendszerességgel a kollégiumban iskolapszichológus tart egyéni és csoportos foglalkozásokat, de a gimnázium tanulói közül is bárki igénybe veheti ezt a szolgáltatást.

A gimnáziumban és kollégiumban az ifjúság- és gyermekvédelem terén a hangsúlyt továbbra is a megelőzésre helyezik, ennek megfelelően az osztályfőnöki órákon és a kollégiumban rendszeresen tartanak mentálhigiénés foglalkozásokat.

Szakemberek bevonásával előadásokat hallhatnak diákjaik drogmegelőzés, környezetvédelem, közlekedésbiztonság- és az ifjúságpolitika témakörében.

A gimnáziumból kortárssegítő tanfolyamot végzett több tanuló. A diáknapiak keretében már több is tartott foglalkozásokat.

Nevelési Tanácsadó gyermekvédelmi munkája:

Az Egységes Pedagógiai Szakszolgálat alaptervékenységeiként a nevelési tanácsadást, a logopédiai ellátást, és az utazó gyógypedagógiai szolgáltatást foglalja magába. Az intézményegység működési területe a kistérség 15 települése. A szolgáltatás igénybe vétele, a jelentkezés módja fejlődött: A nevelési tanácsadásra a szülők jelentkezhetnek személyesen, telefonon, faxon, levélben, e-mailben. Szükség esetén kezdeményezte a vizsgálatot, terápiaát az iskola, az óvoda, valamint a gyámhivatal és

a gyermekjóléti szolgálat. Jelenleg hat f állású munkatárs: a pszichológus-gyógypedagógus intézményegység vezet , három gyógypedagógus, és két logopédus látja el a szakfeladatokat.

Nevelési Tanácsadás kiemelt feladatai:

- A Kistérség óvodáiban nevelked , intézményeiben, iskolában tanuló a 3-24 éves korú, gyermekek, tanulók pedagógiai, pszichológiai támogatása, fejlesztése és terápiás gondozása, valamint támogatják a pedagógus nevel -oktató munkáját, segítik a családdal való kapcsolattartást.
- A beilleszkedési, tanulási, magatartási nehézséggel (BTM) küzd tanulók problémáinak feltárását végzik, ennek alapján szakvélemény, szakért i véleményt készítenek, valamint a gyermekek fejleszt foglalkoztatását végzik el.
- Segítséget nyújtanak a gyermekek óvodai neveléséhez, a tanulók iskolai neveléséhez és oktatásához, ha ezt az egyéni adottságuk, a fejlettségük, a képességük, és a fejl désük üteme indokolja. (Akár pozitív, akár negatív irányban tért el ez a fejl dési ütem.)
- Alapfeladat, hogy az óvoda megkeresésére szakvélemény készítsenek az iskolakezdéshez.
- Képességvizsgálataik során el fordul, hogy a gyermekeknél, a tanulóknál sajátos nevelési igény gyanúját diagnosztizálják és a Tanulási Képességet Vizsgáló Szakért i és Rehabilitációs Bizottság vizsgálatát javasolja. Folyamatosan konzultálnak a szül kkel és a gyermek fejl désének alternatíváiról részletesen tájékoztatják ket.
- A Gyermekjóléti Szolgálatok, a K szegi Járási Hivatal Járási Gyámhivatala, és a GYIG megkeresésére pszichológiai, pedagógiai vizsgálatokat végeznek, és szakvéleményeket készítenek gyermekveszélyeztetés, kapcsolattartás és láthatási problémák esetében. (15/2013. EMMI rendelet 13. § (2) db) bekezdése alapján).

A Gyermekjóléti Szolgálat javaslatára egyre többen keresik fel Nevelési Tanácsadást, és kérnek segítséget, pszichoterápiát a problémák megoldásához. Els sorban pszichológusi támogatásra, tanácsra van szükségük, de ellátják tanulási nehézségeiket és vizsgálataikat is.

A települési önkormányzat és a civil szervezetek közötti együttm ködés a gyermekvédelem területén

A gyermekek szabadid s programjának szervezését az oktatási intézményeken (sportolási lehet ségek, szakkörök, felzárkóztató foglalkozások, napközi otthon) kívül a közm vel dési és közgy jteményi intézmények (Jurisics-vár M vel dési Központ és Várszínház, Chernel Kálmán Városi Könyvtár és a K szegi Város Múzeum), valamint a sportegyesületek látják el.

Évek óta jelent s szerepet tölt be a K szegi Önkéntes T zoltó Egyesület a város ifjúsági életében. Havi rendszerességgel tartanak foglalkozásokat fiataloknak, melynek célja a megyei t zoltóversenyre való felkészülés, valamint szabadid s programok szervezése úgy mint korcsolyázás, szánkózás, túrázás. Ezen kívül – felkérésre – az általános iskolák és az óvodák részére oltási bemutatókat, rendhagyó órákat tartanak.

A Karitás az elmúlt évben is, ruha és karácsonyi csomagokkal támogatott esetenként 80-100 nagycsaládos háztartást, valamint rendszeresen élelmiszer-csomagokkal segítik a rászorultakat. A Római Katolikus Egyház, az általános iskolák, az eltér tanterv általános iskola a hagyományokat ápolva, a nyári szünetben megszervezi a gyermekek üdülését, táborozását. Önkormányzatunk ehhez els sorban a szociális rászoruló gyerekeknek ad támogatást.

K szegi Rend rkapitányság gyermekvédelmi tevékenysége:

A K szegi Rend rkapitányság gyermekvédelmi tevékenységet érint munkájáról írt 2012. évi beszámolója alapján a K szegi Rend rkapitányság 2012. évben 628 b nceselemény kapcsán rendelt el nyomozást, melyeknek kis hányada olyan b nceselemény melynek sértettje vagy elkövet je gyermekkorú személy volt.

K szeg város területén elkövetett b nccselekmények

	2012 évben
Kiskorú veszélyeztetése	1 f
Megrontás	1 f

A 2012-es évben összesen 6 gyermekkorú elkövet volt, emellett 12 f fiatalkorú elkövet büntet jogi felel sségre vonására került sor. A gyermekkorú elkövet k által megvalósított b nccselekmények többségében vagy on elleni b nccselekmények vagy garázda jelleg cselekmények. A területileg illetékes Gyámhivatal, illetve a Pártfogó Felügyeleti Szolgálat értesítése minden esetben megtörtént.

A büntet eljárások száma: fiatalkorúak aránya 7%-os, számuk 2012-es évben 6-ról 7-re emelkedett. A gyermekkorú elkövet ellen nem folyt eljárás.

A 2012-es évben 25 esetben folytattak közigazgatási eljárást elt nés miatt. Az elt néseknél 13 f Intézetben él (f ként a Dr. Nagy László Gyógypedagógiai Intézet) fiatalkorú személy körözésére került sor. Az elt nt személyek általában pár napon belül el kerültek, azonban megállapítható, hogy az esetek kis részében a szökés ideje alatt kisebb súlyú b nccselekményeket követtek el. B nccselekmény sértettjévé 1 esetben vált olyan személy, aki intézetb l szökött meg.

Családból 1 f elt nése miatt folyt közigazgatási eljárás. Az eljárás során olyan körülmény nem merült fel, ami alapján a családon belüli er szak gyanúja felmerült volna.

Az iskolák rendje, a tanulók biztonsága érdekében b nccmegel z felvilágosító munkát végeznek városunk rend rei. Az iskolákkal történ kapcsolattartást állandó jelleggel 3 f rend r végzi. A baleset- és b nccmegel zés érdekében kiadott nyomtatványokat eljuttatják az iskolákba, rendszeresen részt vesznek az iskolák által szervezett tanórán kívüli szabadid s és egyéb programokon, évente egy alkalommal az osztályf n öki órákon.

A rend rség gyermekvédelmi munkája során folyamatosan együttm ködik a Vas Megyei Kormányhivatal Szociális és Gyámhivatalával, az Igazságügyi Hivatal Áldozatsegít Szolgálatával, valamint a Pártfogó Felügyel i Szolgálattal. Különösen jó a kapcsolatot a helyi Gyámhivatallal, Gyermekvédelmi és Családsegít Szolgálattal.

Forrás: 2012. évi Gyermekvédelmi beszámoló K szeg

SOS Gyermekfalu K szeg

K szeg abban a szerencsés helyzetben van, hogy településünkön m ködik SOS Gyermekfalu. Az SOS Gyermekfalu Magyarországi Egyesülete 1983-ban alakult. Jelenleg alapítványi formában m ködik. Az els gyermekfalu Battonyán létesült 1986-ban, ezt követte a kecskeméti, 1990-ben. A k szegi gyermekfalu alapításának éve 1993. Ebben az évben ünnepli létrehozásának 20. évfordulóját. A séi Ifjúsági Ház 2003-ban létesült. Idén lesz 10 éves.

Az SOS Gyermekfalu, nevel szül i hálózat célja

SOS Gyermekfalu szervezeti keretei között m köd - az SOS-anyák, mint hivatásos nevel szül k, valamint küls utógondozói fér helyek által alkotott - nevel szül i hálózat célja, hogy a Gyvt. el írásainak megfelelő en, és az SOS Gyermekfalu nemzetközileg elfogadott nevelési alapelveinek alkalmazásával biztosítsa a gyámhivatalok által átmeneti vagy tartós nevelésbe vett, nevel szül i gondozásba helyezett gyermekek és fiatalok otthont nyújtó teljes kör ellátását, a különleges szükséglet gyerekek korrekciós nevelését, az utógondozói ellátásban részesül fiatal feln ttek lakhatását és ellátását.

Az SOS Gyermekfalu – K szeg – célja, hogy a hivatásos nevel szül kkel együttm ködve megteremtse a gyermekek és fiatalok szocializációjának feltételeit, és sajátos eszközeivel hozzájáruljon egészséges, a társadalomba beilleszkedni tudó, saját gyermek nevelésére képes feln tté válásukhoz.

Az SOS Gyermekfalu, mint m ködtet szervezet, els sorban azokon a gyermekeken, fiatalokon tud segíteni, akik szüleik elvesztése vagy más okok miatt nem élhetnek eredeti családjukban, és el reláthatólag hosszú ideig nem is kerülhetnek oda vissza; vagy testvérsor tagjaiként arra van

szükségük, hogy az eredeti családból való kiemelésük után is együtt nevelkedhessenek. A vér szerinti hozzátartozók helyettesítjeként az SOS-családok maradandó otthon nyújtanak számukra, lehet vé téve, hogy a testvéreknek se kelljen elszakadniuk egymástól. A világban m köd valamennyi, így a k szegi SOS Gyermekfalu programcélja is az, hogy etnikai, kulturális és vallási hovatartozástól függetlenül, lehet leg minél eredményesebben oldja meg a szüleit nélkülözni kénytelen és elhagyott gyermekek integrációját a társadalomba, és egyengesse útjukat a biztonságos jövőbe.

Az SOS Gyermekfalu program feladatai

- A gyámhivatalok által a gyermekfalu hivatásos nevel szül ihez elhelyezett átmeneti vagy tartós nevelésbe vett gyermekek szakellátása.
- Az utógondozói ellátásba került fiatalok befogadása, ellátása, illetve küls fél helyeken való elhelyezése.
- A különleges szükséglet gyermekek, fiatalok nevel szül i gondozásban történ korrekciós nevelése.
- Az SOS Gyermekfalu gondoskodik a tárgyi feltételek biztosításáról.

E feltételeket, egyik csoportját, a hivatásos nevel szül k tevékenységén keresztül biztosítja. E körbe tartoznak a jogszabályok által el irt juttatások, így pl. a nevelési díj, a külön ellátmány, a lakhatás biztosítása valamint az el irtakon túlmen , a fenntartó alapítvány által biztosított kiegészít juttatások. Ilyen juttatás pl. az SOS-családok háztartási és rezsiköltségeinek takarékosagra ösztönöz finanszírozása.

A személyi és tárgyi feltételek másik csoportját az SOS Gyermekfalu közvetlenül biztosítja a gyermekek és/vagy a családok, a hivatásos nevel szül k számára. Ezek közé tartoznak a gyermekek fejlődését szolgáló, a nemzetközi SOS Gyermekfalu szervezet és az alapítvány által szervezett patronálói ajándékok; az SOS Gyermekfalu által szervezett szabadidős programok, képességfejlesztő programok, a tanulássegítés; gyermek-egészségügyi ellátás, gépkocsi biztosítása; a munkatársak számára szervezett továbbképzések, stb. Az SOS-gyermekfalu a m ködtet kötelezettségeként realizálja a nevel szül i tanácsadói, a családgondozói és utógondozói feladatokat.

Az SOS Gyermekfalu segítséget nyújt a hivatásos nevel szül k számára a hétköznapi élet megszervezésében. Gondoskodik helyettesít nevel szül alkalmazásáról, aki a hivatásos nevel szül távollétében ellátja a gyermekeket. Az SOS Gyermekfalu családgondozó foglalkoztatásával segíti a hivatásos nevel szül t a gyermekek vérszerinti szüleivel való kapcsolattartásában. Intézményes formában is kapcsolatot tart az illetékes gyermek- és ifjúságvédelmi szervezetekkel, oktatási, nevelési és gyermekm vel dési intézményekkel.

A fenntartó a törvény által kötelez en el irt és egyéb pénzügyi juttatásokat a m ködtet részére, biztosítja. A finanszírozást és a családi gazdálkodást a m ködtet ellen rzi.

Az ifjúsági korosztály az SOS rendszerben

Valamennyi gyermekfalu közelében m ködik egy Ifjúsági ház, ami a magyar törvények szerint egy lakásothonnak felel meg. A k szegi gyermekfalu számára 2003-ban nyílt lehet ség egy séi ház megvásárlásával, hogy els sorban a nagykorúvá vált gondozottak számára az önállóság megteremtése útján egy következ állomás legyen. A szervezeten belüli tapasztalatok figyelembevételével az átkerülést gondosan el készítették. Ez egy folyamat eredménye volt ahol az ifjú feln tt a nevel szül , a falu és az IH szakemberei közösen határozzák meg milyen feltételek teljesülése esetén és milyen id intervallum keretében történik az átkerülés. Ebben minden szerepl nek megvan a feladata. Az önállóvá válás következ lépcsőfok az albérletbe költözés lehet sége, az utógondozással kísért kintlakás. Ebben a formában az albérlet díját az SOS fizeti, de az utógondozottnak kötelez el takarékoságot kell vállalnia. Az elmúlt években minden olyan fiataloknak sikerült lakásmegoldást találni, aki jogosult volt az otthonteremtési támogatásra. Ezt az SOS szervezet kiegészítette 500.000 Ft-tól 1,5 millió forintig terjed külön támogatással.

**SOS GYERMEKFALU MAGYARORSZÁGI ALAPÍTVÁNYA K SZEGI TERÜLET
LÉTSZÁMÁNAK ALAKULÁSA 2003-2013.02.15.**

	2003	2004	2005	2006	2007	2008	2009	2010	2011	2012	2013
Összes létszám	90	90	91	93	88	109	100	97	96	102	104
<i>Gyermekfalú</i>	75	75	76	78	74	94	89	85	82	86	89
<i>Ifjúsági ház Sé</i>	15	15	15	15	14	15	11	12	14	16	15
Vas megye	36	49	51	50	48	76	75	73	78	89	91
<i>ebb l szombathelyi</i>	13	15	17	18	17	27	17	19	25	33	32
más megye											
<i>Budapest F város</i>										2	2
<i>Baranya</i>	7	3	3	3	2	1	1	1			
<i>Bács-Kiskun</i>	2	2	1	1	1	1					
<i>Fejér</i>	1	1	1	4	4	4	4	4	4	1	1
<i>Gy r-Moson-Sopron</i>	6	6	6	9	9	9	11	11	10	9	9
<i>Hajdú-Bihar</i>	3	2	1								
<i>Komárom-Esztergom</i>	4	3	4	5	4	2	2	2	1	1	1
<i>Pest</i>	1	1						1			
<i>Somogy</i>	3	3	3	3	3	1					
<i>Szabolcs-Szatmár-Bereg</i>	10	7	7	5	5	4	1				
<i>Tolna</i>	2	2	2	2	1	1					
<i>Veszprém</i>	14	11	12	11	11	10	6	5	3		
<i>Zala</i>	1										

Gondozási forma szerinti megoszlás

normál ellátásban részesül	46
különleges ellátásban részesül	34
<i>kora miatt</i>	3
<i>sajátos nevelési igény miatt</i>	31
utógondozói ellátásban részesül	24
összesen:	104

Gyermekvédelmi ellátás szerinti megoszlás

ideiglenesen elhelyezett	0
átmeneti nevelt	70
tartós nevelt	10
utógondozói ellátott	24
összesen:	104

Óvodai, iskolai ellátás

otthon nevelt 3 éven aluli		5
óvodás		11
általános iskolás		49
<i>normál tanterv</i>	26	
<i>speciális</i>	23	
középiszkolás		35
<i>szakiskolás</i>	29	
<i>szakközépiszkolás</i>	6	
fels. oktatásban tanul		4
összesen:		104

f) krízishelyzetben igénybe vehető szolgáltatások

Közszegénységben nincs krízishelyzetben igénybe vehető szolgáltatás, de halaszthatatlan esetben a gyermekek átmeneti gondozását az SOS Gyermekfaluk és a Dr. Nagy László EGYMI segítségével meg tudjuk oldani.

Egyéb esetben legközelebb Szombathelyen van ilyen szolgáltatás.

Gyermekek átmeneti otthona, Szombathely

A gyermekek átmeneti otthonában az a családban élő gyermek helyezhető el, aki átmenetileg ellátás és felügyelet nélkül marad, vagy elhelyezés hiányában ezek nélkül maradna, valamint akinek ellátása a család életvezetési nehézségei miatt veszélyeztetett.

Szombathely Megyei Jogú Város Önkormányzatának Közgazdálkodási Osztálya 1998 óta Vas Megye Önkormányzatának Közgazdálkodásával kötött feladat-ellátási szerződés alapján biztosítja a gyermekek átmeneti otthonában történő gondozását. A Közgazdálkodási Osztály 535/2007. (XI.29.) Kgy. számú határozatával tárgyalta a feladat-ellátási megállapodás módosítását, amely 2013. december 31 - ig biztosítja az ellátást. A 2012. évben ellátott nem volt.

Forrás: 2012. évi Gyermekjóléti beszámoló, Szombathely

Ernuszti Kelemen Gyermekvédelmi Intézmény, Gencsapáti

Az Ernuszti Kelemen Gyermekvédelmi Intézmény, Gencsapáti község észak-nyugati területén az Apáti falurészen helyezkedik el, 9 km-re Közszegtől és Szombathelytől.

A községben az Apponyi-kastélyban 1957 júliusától működik nevelőotthon, majd gyermekotthon. 2004. szeptemberében az intézmény új, a törvényi előírásoknak megfelelő lakásotthonokba költözött át. Jelenleg 2 telephelyen működik: Gencsapáti-Felső és Gencsapáti-Alsó.

Az intézmény esetkezelési, gondozási, nevelési, rekreációs, egészségügyi és étkeztetési szolgáltatásokat nyújt a 0-24 éves korosztály számára és kialakítja a napi élet gyakorlatát.

Az intézmény feladatai:

- Különleges ellátást nyújt a 0-3 éves korú gyermekvédelmi gondoskodás alatt állók részére,
- Otthont nyújtó ellátást biztosít az átmeneti és tartós nevelésbe vett 3-18 éves korú gyermekek részére,
- Különleges ellátást nyújt az átmeneti tartós nevelésbe vett 3-18 éves korú, normál gyermekközösségekben elhelyezhető, enyhe fokú értelmi fogyatékos, különleges ellátási szükségletű gyermekek részére,
- Befogadja a gyermekvédelmi gondoskodás alatt álló gyermekeket és annak saját gyermekét,
- Befogadja az utógondozói ellátásban részesülő fiatalot és annak gyermekét,

- Utógondozói ellátásban részesíti azt a fiatal felnőttet, aki a gyermekvédelmi gondoskodásból kikerült, de az utógondozást igényli.

Az intézmény szakmai egységei:

Különleges Gyermekotthon: Gencsapáti, Alkotmány u. 19.

A legkisebbek, a 0-3 éves korú gyermekek otthona. A 16 itt elhelyezhető kisgyermek számára az intézmény biztosítja a teljes körű ellátást, a speciális igényeket is figyelembe véve. A gyermekotthonban anyaothon is helyet kapott, ahol 2 anya helyezhető el csecsemőjével együtt. A különleges gyermekotthon élén otthonvezető áll, aki a gyermekek gyámi és vagyongazdálkodási feladatait is ellátja. Munkáját gondozók, szakgondozók, szakemberek (logopédus, fejlesztő pedagógus, pszichológus) segítik.

g) egészségfejlesztési, sport-, szabadidős és szünidei programokhoz való hozzáférés

- A Keszegi Gyógyterápiás Uszoda elsődleges célja a tartósan beteg és sajátos nevelési igényű gyermekek egészségfejlesztése az úszásoktatással, majd a rendszeres úszás lehetőségének biztosításával. Az uszodának ezt a tevékenységét szakorvosi javaslatot követően támogatja a társadalombiztosítási alap. A rászorulókat így kedvezményesen, vagy akár ingyenesen jutnak hozzá a szolgáltatáshoz.
- Szabadidős sportprogramokat elsősorban az iskolai diáksportkörök, a Keszegi- és Keszegfalvi Sportegyesület szervez, ehhez mindenkinek van lehetősége csatlakozni. A Vas megyei Diáksport Tanács minden szünidőre kínál ingyenes sport programot, de ezekhez Szombathelyre kell beutazni.
- Fizetős programként minden szünidei időszakban több sport szakember is szervez a városban tenisztábort, úszó táborot.
- Minden iskola, a katolikus egyház, a német nemzetiségi önkormányzat kedvezményes részvételi díjjal nyári táborot szervez a keszegi gyermekeknek, amihez a rászorulókat önkormányzati támogatást kapnak.

Egyéb sporttal kapcsolatos tudnivalók a 3.6 e) pontjában találhatóak.

h) gyermekétkeztetés (intézményi, hétvégi, szünidei) ingyenes tankönyv

Az étkezésben részesülő közel fele részesül valamilyen kedvezményben. Ezek nagy része HH-s gyermek (rendszeres gyermekvédelmi kedvezmény), egy részük 50%-os kedvezményezett, (három és több gyermekes), egy kisebb réteg részesül önkormányzati segélyben. A nyári ingyenes gyermekétkeztetést minden évben megszervezzük és a legrászorultabbak számára mindig van erre lehetőség.

	Ingyenes étkezésben résztvevők száma óvoda	Ingyenes étkezésben résztvevők száma iskola 1-8. évfolyam	50 százalékos mérték kedvezményes étkezésre jogosultak száma 1-13. évfolyam	Ingyenes tankönyvellátásban részesülő száma	Óvodáztatási támogatásban részesülő száma	Nyári étkeztetésben részesülő száma
2008	45	163	595	1189	0	58
2009	61	180	656	1203	1	41
2010	47	179	578	1205	2	48
2011	58	204	514	1146	4	36

2012	52	192	482	1132	4	50
------	----	-----	-----	------	---	----

Forrás: TeIR, KSH Tstar, Önkormányzati adatok: óvodai, iskolai adatok

i) hátrányos megkülönböztetés, az egyenl bánásmód követelményének megsértése a szolgáltatások nyújtásakor járási, önkormányzati adat, civil érdekképviselek észrevételei

Nincs tudomásunk hátrányos megkülönböztetésről, az egyenl bánásmód követelményének megsértéséről a szolgáltatások nyújtásakor.

j) pozitív diszkrimináció (hátránykompenzáló juttatások, szolgáltatások) az ellátórendszerek keretein belül

A 2009/2010. tanévtől a Jurisich Miklós Gimnáziumban az Arany János Programba olyan tehetséges, érettségit követően felső fokú tanulmányok végzésére alkalmas diákokat vehetnek fel, akik hátrányos helyzetűek vagy gyermekvédelemmel foglalkozó szakemberek által adott környezettanulmány a szociális rászorultságot alátámasztja. A Nemzeti Erőforrás Minisztérium által kiírt pályázatra azok a tehetséges, de valamilyen szempontból hátrányos helyzetű diákok jelentkezhetnek, akik az érettségit követően felső iskolán, egyetemen szeretnék továbbtanulni. A 9. (elkészít) évben az anyanyelv valamint a matematika tantárgyakon kívül intenzív angol nyelvi és informatikai oktatásban részesülnek a diákok. Fejlesztik önismeretüket és kommunikációs készségüket; személyiség- és képességfejlesztő foglalkozásokon, tanulásmódszertani programokon vesznek részt. A cél az, hogy a program keretein belül készüljenek fel a diákok az emelt szintű angol nyelvi érettségi vizsgára (C típusú középfokú nyelvvizsga - B2 komplex - követelményeivel egyenértékű nyelvtudást biztosít), és nemzetközi ECDL informatikai vizsgával egyenértékű tudást, mindemellett térítésmentesen gépjárművezetési jogosítványt szerezzenek. A programban résztvevőknek kötelező a kollégiumi elhelyezés.

A város csatlakozott a BURSA Hungarica Felsőoktatási Önkormányzati Ösztöndíjrendszerhez és 2012-ben 16 fő részesült támogatásban.

Alanyi jogon, 50%-os térítési díjkedvezményben részesültek a nagycsaládban nevelkedő gyermekek. Rendszeres gyermekvédelmi kedvezményt 2012-ben 348 gyermek részére biztosítottunk, akik a nevelési-, oktatási intézményekben ingyenes étkezésben, tankönyvben, illetve legfeljebb a központi költségvetéstől évi két alkalommal 5.800,-Ft értékű természetbeni juttatásban részesültek. Közülük 31 fő 3 vagy többgyermekes családban nevelkedett, 22 fő tartósan beteg, fogyatékos. Kiegészítő gyermekvédelmi támogatást 4 fő kapott, ebből 1 fő tartósan beteg, fogyatékos. Óvodáztatási támogatásban részesített gyermeke száma 3 fő, akik 70.000,-Ft pénzbeli támogatásban részesültek.

4.4 A kiemelt figyelmet igénylő gyermekek/tanulók, valamint fogyatékossgal élő gyerekek közoktatási lehetőségei és esélyegyenlősége

a) a hátrányos, illetve halmozottan hátrányos helyzetű, valamint sajátos nevelési igényű és beilleszkedési, tanulási, magatartási nehézséggel küzdő gyermekek/tanulók óvodai, iskolai ellátása

Mindegyik óvodában és iskolában van HH-s gyermek, akikre mindegyik intézményben különös figyelmet fordítanak, az esélyegyenlőségi terveikben is kiemelten kezelik őket. Gyermekvédelmi

munkájuknak része az érintett gyermekek felkutatása. HHH-s gyermek csak óvodában és a Dr. Nagy László EGYMI-ben, illetve az SOS Gyermekfaluban van.

K szegen a Dr. Nagy László Egységes Gyógypedagógiai Módszertani Intézmény Beszédjavító Általános Iskolájában van fejlesztési ellátáshoz való hozzáférés. Az iskola nevelő-oktató tevékenysége a többi általános iskolák mveltségi területeivel, tanterveiben szereplő tantárgyakkal megegyez. Az iskola specialitása a beszédben és nyelvi, kommunikációs és tanulási képességekben megtalálható hiányosságok intenzív pedagógiai, pszichológiai korrekciója, rehabilitációja. Céljuk a különoktatással, fejlesztéssel minél előbb jól kommunikáló, az anyanyelvi fejlődésben rendezett képességekkel rendelkező tanulók iskolai pályafutásának, tanulmányi előmenetelének és továbbtanulásának segítése. A más, tanulási képességek hiányát mutató – dyslexia, dysgraphia, dyscalculia – részképességek korrekciója is fontos követelmény. A kiscsoportos és egyéni fejlesztések mindenkor a gyermek aktuális és beszédállapotához, fejlettségi szintjéhez igazodnak. A tanévenkénti felvételt – szülői kérelem alapján – a Beszédjavító Országos Szakértői és Rehabilitációs Bizottság (Budapest) szakvéleménye alapján biztosítják. Az alábbi alapozó fejlesztési rendszerekre épülő foglalkozásokat 3.6. c) pontjában vannak részletezve.

b) a közneveléshez kapcsolódó kiegészítő szolgáltatások (pl. iskolára/óvodára jutó gyógypedagógusok, iskolapszichológusok száma stb.)

4.4.11. számú táblázat - Iskola személyi feltételek a középiskolákban

	F	Hiányzó létszám
Nem szaktanítást végző tanító	0	0
Szaktanítást végző tanítók száma	1	0
Szaktanítást végző tanárok száma	84	0
Gyógypedagógusok létszáma	6	0
Gyermekvédelmi feladatok	1,5	0,5
Iskolaorvos	1	0
Iskolapszichológus	0	1
Kisegítő személyzet	32	0

Forrás: Önkormányzati és intézményfenntartói, tankerületi adatok

c) hátrányos megkülönböztetés és jogellenes elkülönítés az oktatás, képzés területén, az intézmények között és az egyes intézményeken belüli szegregációk

Ilyen esetről nincs tudomásunk.

d) az intézmények között a tanulók iskolai eredményességében, az oktatás hatékonyságában mutatkozó eltérések

Említést érdemlő, kiugró különbség az oktatási intézmények hatékonyságában nem tapasztalható.

e) pozitív diszkrimináció (hátránykompenzáló juttatások, szolgáltatások)

A közgyógyellátási igazolvánnyal rendelkezők számát a 3.6.2 számú táblázat tartalmazza. Jogszabályban meghatározott tartósan beteg illetve fogyatékkal élő gyermekek magasabb összegű családi pótlékra jogosultak.

4.5 Következtetések: problémák beazonosítása, fejlesztési lehetőségek meghatározása.

A gyerekek helyzete, esélyegyenlősége vizsgálata során településünkön	
beazonosított problémák	fejlesztési lehetőségek
Családi konfliktusok, családon belüli erőszak	Veszélyeztetett gyermekek szűrése, erőszáítani kell az iskolák részéről a gyermekvédelmi munkát, szükség esetén jelezni kell az intézkedésre jogosult hatóságoknak
Tartósan beteg gyermekekről nincs adat	Adatbázis létrehozása
HHH-s gyermekekről nincs adat	Adatbázis létrehozása

5. A n k helyzete, esélyegyenlősége

5.1 A n k gazdasági szerepe és esélyegyenlősége

a) foglalkoztatás és munkanélküliség a n k körében

5.1.1. számú táblázat - Foglalkoztatás és munkanélküliség a n k körében

	Munkavállalási korúak száma		Foglalkoztatottak		Munkanélküliek	
	férfiak	n k	férfiak	n k	férfiak	n k
2008	4061	4079	3810	3906	251	173
2009	3283	4074	2963	3867	320	207
2010	4048	4056	3790	3859	258	197
2011	4029	40408	3870	3877	159	171
2012	n.a.	n.a.	n.a.	n.a.	n.a.	n.a.

Forrás: TeIR és helyi adatgyűjtés

Fontos megjegyezni, hogy a táblázatban csak a nyilvántartott álláskeresők számát tudtuk beírni, aki nem regisztrált munkanélküli, arról nincs adatunk.

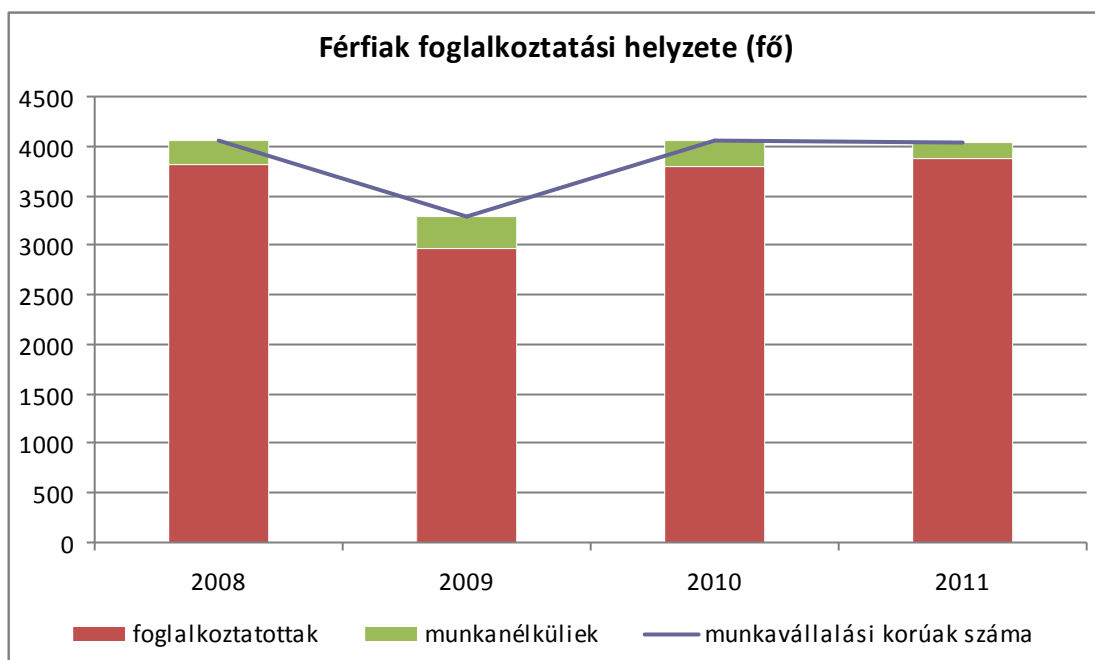

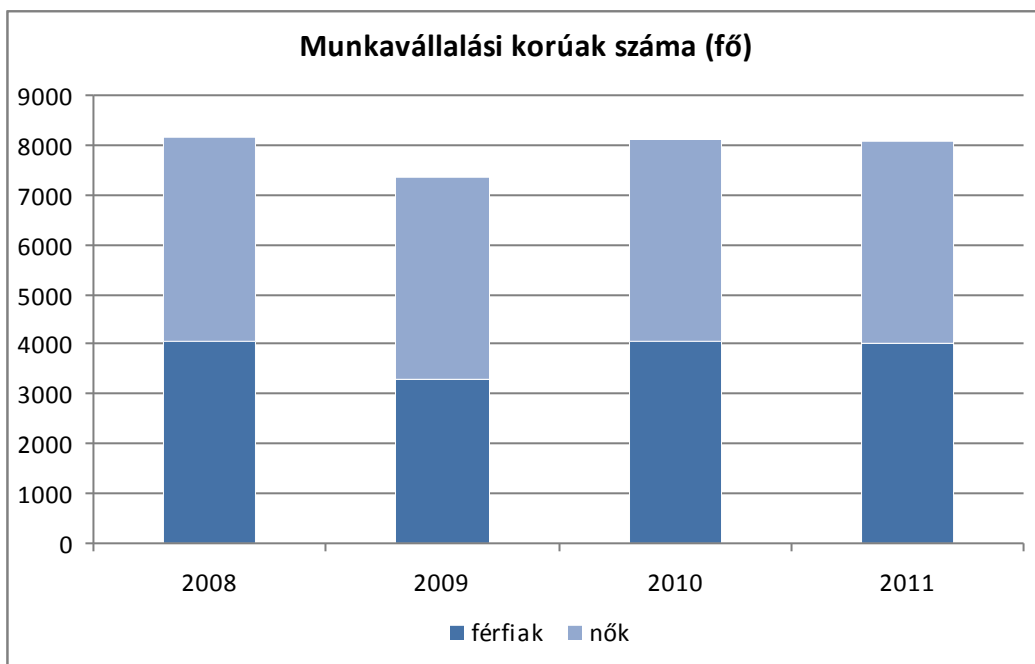
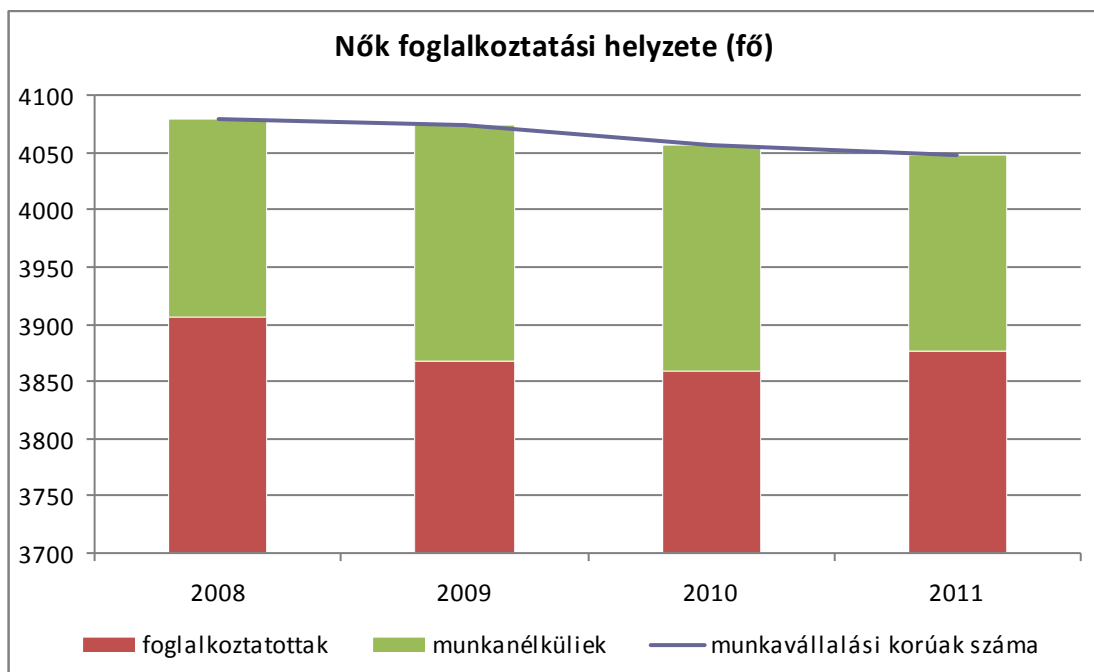

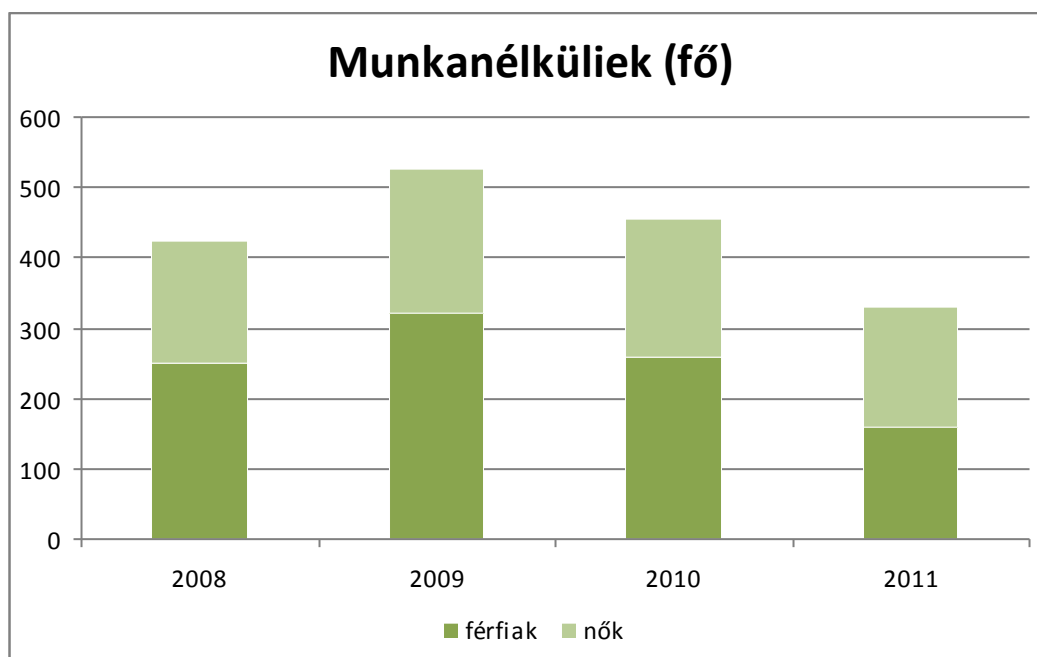
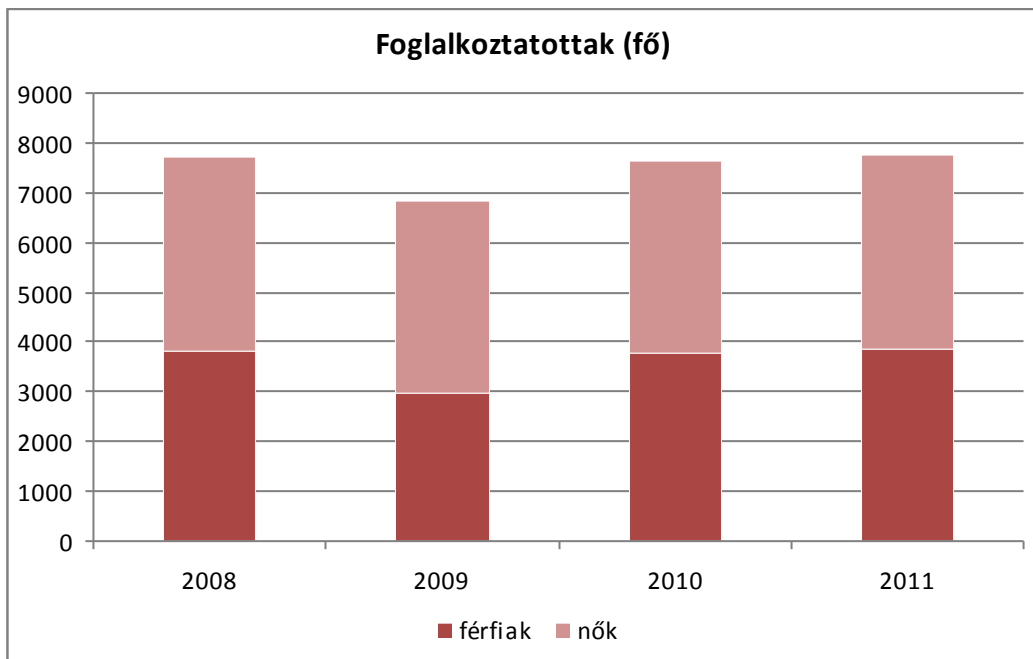

A Munkaügyi Központ tájékoztatása alapján a tartós munkanélkülieknek több mint 2/3-a legfeljebb 8 általános iskolát végzett, további mintegy 28%-a szakmunkásképzésben szerzett bizonyítványt. Az iskolai végzettségre vonatkozó adatok csak térségi szinten állnak rendelkezésre. A közfoglalkoztatási programok munkaerő-igényéből következően a huzamosabb ideje állást keresők között a nyár végén nagyobb arányban fordultak elő nők.

A pályakezdekők között több nő munkanélküli van, mint férfi, azonban ez a különbség nem jelentős. 2009-től a pályakezdekő nők munkanélkülisége csökkent, a férfiaké ezen időszakban szinte nem változott.

A Vas Megyei Kormányhivatal Keszegi Járási Hivatal Járási Munkaügyi Kirendeltségének tájékoztatása szerint az állást kereső fiatalok közül a térségben legtöbben (43,8%) szakközépiskolában végeztek, 17,2% szakmunkásképzésbe, 6,3%-a technikumba, 9,4%-a

gimnáziumba járt. Az általános iskolát végzettek aránya - hasonlóan a diplomával rendelkezőkéhez - némileg meghaladja a 10%-ot.

b) n k részvétele foglalkoztatást segítő és képzési programokban

A munkáltatók által leggyakrabban keresett szakmák a térségben: pék, pincér, szakács, pultos, eladó, gépkezelő, fémipari végzettséggel betölthető munkakörök, egészségügyhöz kötődő szakmák, időnyelleggel az építőipari foglalkozások. A hiányszakmák megjelenésének oka: alacsony munkabérek, szezonális jelleg, a kedvezőtlen munkafeltételek, munkaidőbeosztás elsősorban a vendéglátóiparban, ausztriai határnyitás hatása.

Az álláskeresők által leggyakrabban keresett álláslehetőségek különbözőséget mutatnak. Az n k esetében általában jellemző az egymástól szakos, vagy rész munkaidővel jól fizetett betanított munka iránti igény. A férfiaknál legfontosabb szempont a minél magasabb bér, aztán a munkarend és a munkakörülmények. A munka jellege nem meghatározó tényező.

A Munkaügyi Központ tájékoztatás szerint a munkaerőpiaci képzések minden esetben összhangban vannak a megyében, vagy a térségben megjelenő munkaerőpiaci kereslettel, vagy a hiányszakmáknak megfelelően kerülnek meghirdetésre.

Munkaerőpiaci képzések támogatására elsősorban a TÁMOP.1.1.2. projekt forrásai felhasználásával van lehetőség. A program célcsoportjai: alacsony iskolázottságúak, pályakezdők, 50 év felettek, gyereklétszámú, gyedre létszámú, hozzátartozók gondozásából visszatérők, foglalkoztatást helyettesítő támogatásra jogosultak, tartósan munkanélküliek, vagy tartós munkanélküliséggel veszélyeztetettek.

c) alacsony iskolai végzettségű n k elhelyezkedési lehetőségei

Az alacsony iskolai végzettséggel rendelkező n k részére leginkább a közfoglalkoztatás nyújt átmeneti segítséget, amelyet elsősorban az önkormányzat, vagy az önkormányzat által fenntartott intézmény foglalkoztatja közfoglalkoztatással. Kisebbségi mértékben, de a Kiszegi Városüzemeltető és Kommunális Szolgáltató Nonprofit Kft.-nél is találhatóak, elsősorban kommunális jellegű munkát.

d) hátrányos megkülönböztetés a foglalkoztatás területén (pl. bérkülönbség)

Általános jelenség Magyarországon, így Kiszegen is, hogy férfiak és n k között ugyanazon munka tekintetében a férfiak javára bérkülönbség áll fenn. Ez is az ún. üvegplafon jelenség része. Másrészt a munkahelyek, munkáltatók részéről tapasztalható, hogy sok esetben a családalapítás elmaradt álló, vagy kisgyermekes anyákat hátrányban részesítik, illetve nem is alkalmazzák őket. Mindemellett nincs tudomásunk róla, hogy Kiszegen bárkit hátrányos megkülönböztetés ért volna a foglalkoztatás területén. Ilyen esetben az elmaradt jogszétségek ügyében a hatóságok elérhető segítséget megtalálható a munkaügyi központban.

5.2 A munkaerőpiaci és családi feladatok összeegyeztetését segítő szolgáltatások (pl. bölcsődei, családi napközi, óvodai férőhelyek, férőhelyhiány; közintézményekben rugalmas munkaidő, családbarát munkahelyi megoldások stb.)

A bölcsőde és az óvodák nyitvatartási ideje elméletileg megoldást nyújt a szülőknek, azonban visszajelzés ezzel kapcsolatban nem érkezett hozzánk. A közintézményekben nincs rugalmas munkaidő, családbarát munkahelyi megoldásokról nincs tudomásunk.

5.3 Családtervezés, anya- és gyermekgondozás területe

5.3. számú táblázat - Családtervezés, anya- és gyermekgondozás területe

	védőnői száma	0-3 év közötti gyermekek száma	átlagos gyermekszám védőnőnként
2008	7	441	63
2009	7	409	58
2010	7	403	58
2011	6	409	68
2012	8	n.a.	n.a.

Forrás: TeIR és helyi adatgyűjtés

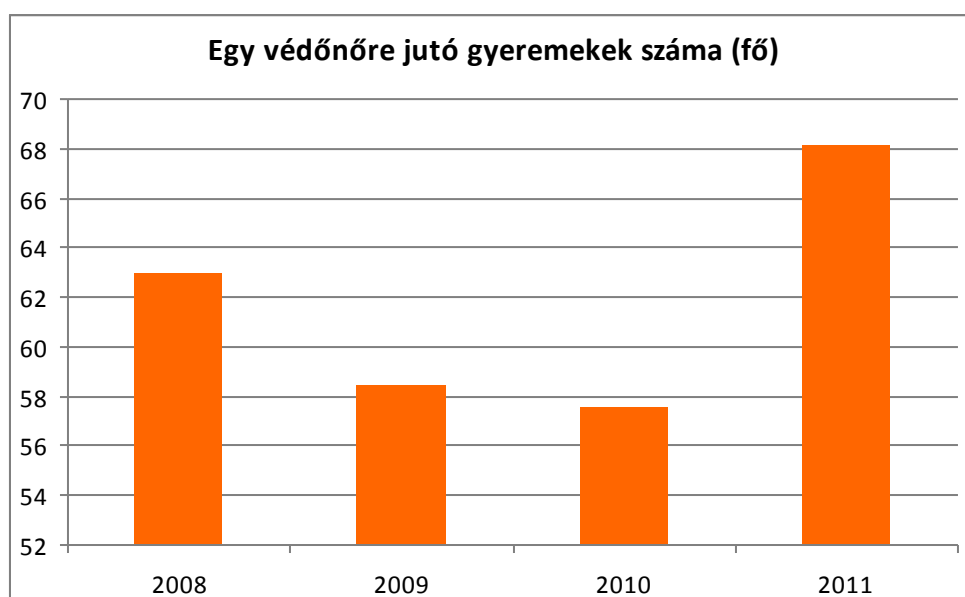

5.4 A n ket ér er szak, családon belüli er szak

A K szegi Rendőrkapitányság gyermekvédelmi tevékenységet érintő munkájáról írt 2012. évi beszámolója alapján a családon belüli erőszakkal kapcsolatos bűncselekmények száma a 2012-es évben 18 volt. Ebből 8 esetben volt szükség ideiglenes megelőző távollátás elrendelésére, a bűncselekmények elkövetésénél 11 esetben volt jelen gyermekkorú személy. Mindannyiszor jelzéssel éltek a Gyámhivatal felé. Az ideiglenes megelőző távollátás elrendelése miatt 11 esetben történt meg a Gyermekjóléti Szolgálat értesítése tekintettel arra, hogy a családon belüli erőszak ténye megalapozza a kiskorú veszélyeztetettségét. Kiskorú ideiglenes elhelyezéséről egy esetben sem kellett gondoskodni.

A K szegi Rendőrkapitányság kiemelt figyelmet fordít az áldozatvédelmi munkára, melyet jelenleg 2 fő referens végez.

5.5 Krízishelyzetben igénybe vehet szolgáltatások (pl. anyaothton, családok átmeneti otthona)

5.5. számú táblázat - Krízishelyzetben igénybe vehet szolgáltatások

Fér helyek száma	önkormányzati anyaothton a településen	önkormányzati anyaothton a település 50 km-es körzetében	Nem önkormányzati (egyházi, alapítványi) anyaothton a településen	Nem önkormányzati (egyházi, alapítványi) anyaothton a település 50 km-es körzetében
	2008	0	0	0
2009	0	0	0	0
2010	0	0	0	0
2011	0	0	0	0
2012	0	0	0	0

Forrás: Helyi adatgyűjtés

Krízishelyzetben igénybe vehet szolgáltatások

Középen nincs krízishelyzetben igénybe vehet szolgáltatás. Legközelebb Szombathelyen van ilyen szolgáltatás.

Családok Átmeneti Otthona Szombathely

A Családok Átmeneti Otthona a Pálos Károly Szociális Szolgáltató Központ és Gyermekjóléti Szolgálaton belül, mint önálló szakmai egység, önálló telephelyen, 40 férőhely kialakításával működik. A folyamatos munkarend szerint működő bentlakásos intézményben az otthonlansággá vált szülők kérelmére, együttesen helyezhető el a gyermek és szülője, ha az elhelyezés hiányában lakhatásuk nem lenne biztosított, és a gyermeket emiatt el kellene választani szülőjétől. Az otthon befogadja a krízishelyzetben lévő bántalmazott vagy várandós anyákat is, és a szülészetől kikerülő anyát és gyermekét, valamint a várandós anya kérelmére az anya élettársát vagy férjét.

A Családok Átmeneti Otthona szolgáltatásainak igénybevétele maximum 12 hónap, amely indokolt esetben egy alkalommal, 6 hónappal, illetve a tanév végéig meghosszabbítható.

Az otthonban folyó gondozás célja:

- az ellátásra szoruló családok lakhatásának biztosítása,
- segítségnyújtás a család otthonlanságának megszüntetéséhez,
- segítség a krízishelyzet kezeléséhez, a jövő tervezéséhez,
- a társadalomba történő visszailleszkedés elősegítése,
- az otthonban töltött idő alatt a gyermeki jogok minél teljesebb érvényesülése.

Az átmeneti otthonban az elmúlt évben a kihasználtság magasnak bizonyult, ez átlagosan 98% volt. Az év során a havi kihasználtság közel azonos arányszámban jelentkezett, szezonális ingadozás 80-105% között mozgott. Az utóbbi három évben a kihasználtsági adatokat nézve jelentős változás nem történt.

A probléma megfogalmazásánál közel azonos arányban és rangsorban találhatók meg a probléma típusai a szociális munkásnál és a kliensnél egyaránt.

A klienseknél első helyen 1279 esetben, 81%-ban az életviteli probléma jelenik meg. Ezt követi jóval kisebb esetszámban az anyagi (198 eset, 13%) és a gyermeknevelési probléma (74 eset, 5%). A többi problémátípus: családi konfliktus 20, magatartászavar, teljesítményzavar 2, fogyatékoság, retardáció 7 esetben jelent meg.

A szociális munkásoknál a problémák tipizálása hasonló módon alakult: életviteli 1253 eset, 77%, anyagi 231 eset, 14%, gyermeknevelési 98 eset, 6%, családi konfliktus 23, magatartás, teljesítményzavar 3, fogyatékoság, retardáció 21 esetben fordult elő.

A probléma kezelése így mind a kliens, mind a szociális munkás részéről azonos szinten indult, mely elősegítette a hatékony segítségnyújtást.

2012-ben a legjellemzőbb szakmai tevékenység az információnyújtás 38% (1941 esetben), ezt követte tanácsadás 33%-ban (1663 esetben), majd a családlátogatás 20%-ban (997 esetben). Kisebbségi esetekben jelentkezett a hivatalos ügyek intézésében való közreműködés, az esettanulmány megbeszélés, a környezettanulmány készítése, a gondozási-nevelési terv megbeszélése, valamint az esetkonferencia.

Az év során 8 család felvételére került sor. A családok átmeneti otthonába a családok jellemzően jelentkezés alapján kerültek be, ez 8 családot, egyben 36 főt érintett. Krízishelyzetben 4 családot, 8 főt fogadtak, ebből 4 felnőtt és 4 gyermek volt. Mindegyikük problémáját nagyon rövid idő alatt sikerült megoldani (országos befogadású intézménybe egy családot sem kellett továbbirányítanunk). Az otthonban ellátott gyermekek nemek szerinti megoszlása tekintetében bekerüléskor jelentős eltérés volt a fiúk és a lányok között: a fiúk száma 29 fő, míg a lányoké 13 fő. A gyermekek életkora tekintetében elmondható, hogy legnagyobb arányban a 0-3 évesek (57%), 24 fő, a 4-5 évesek és a 6-13 éves korosztály azonos számban képviseltette magát, 8-8 fő, (19-19 %-ban). A 14-18 évesek 2 fővel képviseltették magukat a korcsoportos bontásban.

Az átmeneti otthonban minden családdal előtakarékosági megállapodás került megkötésre, figyelembe véve a lakók tényleges bevételeit, terhelhetőségét. A havi rendszerességgel befizetett összeg szolgálta azt a célt, hogy a család rendelkezzen megtakarítással az otthon elhagyásakor. A személyi térítési díjak fizetéséhez hasonlóan, az előtakarékosági összeg befizetései is rendszeresen történtek.

A munkatársak aktív segítséget nyújtottak a szülőknek a gyermekekkel kapcsolatos napi gondozási, nevelési teendők ellátásában. Az otthonban lakó gyermekek egészséges fejlődése, táplálkozása érdekében heti rendszerességgel történt egyeztetés a területileg illetékes védőnővel.

Az átmeneti otthon „Női platform” elnevezéssel az otthonban élő édesanyjaknak négy alkalmas programsorozat szervezett. A programok során 2 alkalommal az otthonban lakói önismereti tréningen vettek részt, 2 alkalommal pedig interaktív foglalkozások keretében a gyakorlatban is hasznosítható, praktikus ismeretek átadására került sor a gazdálkodásról, a háztartásvezetésről, életvezetésről.

A Családok Átmeneti Otthona Kábítószer prevenciós programok támogatására nyert pályázatot. Ebben a „A mi életünk, a mi családjunk” elnevezésű programban az otthonban lakói számára családterápiás lehetőséget biztosítottak a szakemberek, mely keretében a felnőtt lakók önismereti-, és konfliktuskezelési tréningeken vettek részt. Az otthonban gyermek lakói, valamint a családok részére is kézműves foglalkozások és családi programok kerültek megszervezésre.

A készenléti szolgálatot a Családok Átmeneti Otthona 2005. július 1-től üzemelteti. Feladata a családsegítő és gyermekjóléti szolgálatok nyitvatartási idején túl felmerülő krízishelyzetben történő azonnali segítség, tájékoztatás vagy tanácsadás. A problémamegoldáshoz igazítva a természetes és mesterséges erőforrások mobilizálása, az esetkezelésről, illetve a hívásokról nyilvántartások vezetése. A krízishelyzetben lévő kapcsolatfelvételének megkönnyítése érdekében ingyenesen hívható, zöld számot biztosított az intézmény. A szolgáltatás a következő telefonszámon érhető el: 06-80/204574.

Forrás: 2012. évi Gyermekjóléti beszámoló Szombathely

5.6 A n k szerepe a helyi közéletben

5.6. számú táblázat - A n k szerepe a helyi közéletben

	Képvisel testület tagja		Városi bíróság és ítéltáblák vezetői		Közigazgatás tagjai	
	Férfi	N	Férfi	N	Férfi	N
2008	15	2	0	1	0	0
2009	15	2	0	1	0	0
2010	15	2	0	1	0	0
2011	12	0	0	1	0	0
2012	12	0	0	1	0	0

Forrás: Helyi adatgyűjtés

Közszerepe is a n k helyi közéletben való alulreprezentáltsága jellemző, azonban ha politikusként nem is, egyéb munkahelyeken vezetői számuk növekszik.

5.7 A n k két helyi szinten fokozottan érintett társadalmi problémák és felszámolásukra irányuló kezdeményezések

A n k, mint a család összetartói részére a Szociális Gondozási Központ Családsegítő Szolgálat sok segítséget nyújt.

Családsegítő Szolgálat

A Családsegítő szolgálat célja, hogy a szociális vagy mentálhigiénés problémák, illetve egyéb krízishelyzet miatt segítséget igénylő személyek, családok számára az ilyen helyzethez vezető okokat megelőzze, a krízishelyzetet megszüntesse, valamint az életvezetési képességet megerősítse.

A szolgálat feladata személyes szociális szolgálat nyújtása, mely a szociális munka eszközeinek és módszereinek felhasználásával hozzájárul az egyének, családok, valamint a különböző közösségi csoportok jóllétéhez és fejlődéséhez, továbbá a szociális környezetükhöz való alkalmazkodáshoz. A családsegítő szolgálat segítséget nyújt a kistérség m ködési területén élő szociális és mentálhigiénés problémái vagy krízishelyzete miatt segítséget igénylő személyeknek, családoknak. Felderíti az ilyen helyzethez vezető okokat, közreműködik a krízishelyzet megszüntetésében, valamint az életvezetési képesség megerősítése céljából. A családsegítő szolgálat segít szolgálatot biztosítani, családgondozói feladatokat lát el, ellátásokat közvetít, közreműködik hivatalos ügyek intézésében, szükség esetén pszichológiai, jogi és egyéb tanácsadást szervez.

Közszeg Város és Térsége Társulásához tartozó településeken 2008. 01. 01-től a családsegítési szolgálatot a közszegi Gondozási Központ szakmai egységként működő családsegítő szolgálat látja el.

A feladatellátást az intézmény vezetője a családsegítő szolgálat vezetője útján irányítja, területfelületi rendszerben, néhány területen: Közszeg, Hegyalja térsége, Gyöngyösfalu térsége, Horvátzsidány térsége, így az ellátott családok és lakóhelyükön juthatnak hozzá a szolgáltatáshoz.

A családok segítése érdekében veszélyeztetettséget és krízishelyzetet észlelő jelzőrendszert működtetnek. A jegyző, továbbá a szociális, egészségügyi szolgáltató, intézmény, valamint a gyermekjóléti szolgálat, a pártfogói felügyelő és a jogi segítségnyújtói szolgálat jelzi, a társadalmi szervezetek, egyházak és magánszemélyek jelezhetik a családsegítést nyújtó szolgálatnak, intézménynek, ha segítségre szoruló családról, személyről szeretnének tudomást. A kapott jelzés alapján feltérképezik az ellátási területen élő szociális és mentálhigiénés problémákkal küzdő családok, személyek körét, és személyesen felkeresve tájékoztatják őket a családsegítés céljáról, tartalmáról.

A családsegítés keretében biztosítják:

- a szociális, életvezetési és mentálhigiénés tanácsadást,
- az anyagi nehézségekkel küzdők számára a pénzügyi, természetbeni ellátásokhoz, továbbá a szociális szolgáltatásokhoz való hozzájutás megszervezését,
- a család gondozást, így a családban jelentkező működési zavarok, illetve konfliktusok megoldásának elősegítését,
- közösségfejlesztést, valamint egyéni és csoportos terápiás programok szervezését,
- a tartós munkanélküliek, a fiatal munkanélküliek, az adósságtterhekkel és lakhatási problémákkal küzdők, a fogyatékosokkal élő, a krónikus betegek, a szenvedélybetegek, a pszichiátriai betegek, a kábítószer-problémával küzdők, illetve egyéb szociálisan rászorult személyek és családtagjaik részére tanácsadás nyújtását,
- a családokon belüli kapcsolatok erősítését szolgáló közösségépítő, családterápiás, konfliktuskezelő mediációs programokat és szolgáltatásokat, valamint a nehéz élethelyzetben élő családokat segítő szolgáltatásokat. veszélyeztetettséget és krízishelyzetet észlelő rendszeres kötetését,
- humán jellegű civil kezdeményezések elősegítését, közösségfejlesztést, önszorgó csoport, programjainak szervezését,
- a gyermekjóléti szolgálattal együttműködve szabadidős programokat szervez,
- adományokat közvetít.

A családsegítés keretében végzett tevékenységnek - a szolgáltatást igénybe vevő érdekében, mások személyiségi jogainak sérelme nélkül - a szükséges mértékig ki kell terjednie az igénybe vevő környezetére, különösen családjának tagjaira. Kiskorú személyre a családsegítés akkor terjedhet ki, ha a kiskorú családtagjának ellátása a családsegítés keretében indult, és a kiskorú érdekei - a gyermekjóléti szolgáltatás igénybevétele nélkül - e szolgáltatás keretében is megfelelően biztosíthatók.

Megelőző tevékenysége körében:

- figyelemmel kísérik a lakosság szociális és mentálhigiénés helyzetét, feltárják a nagyszámú előforduló, az egyén és a család életében jelentkező probléma okait és jelzik azokat az illetékes hatóság vagy szolgáltatást nyújtó szerv felé.
- veszélyeztetettséget és krízishelyzetet észlel és jelző rendszerrel kötet, ennek keretében elősegíti különösen az egészségügyi szolgáltatók, oktatási intézmények, a gyermekjóléti szolgálat, a gondozási központ, valamint a társadalmi szervezetek, egyházak és magánszemélyek részvételét a megelőzésben.

A családsegítő szolgáltatást az egyénre, családra vonatkozóan elkészített gondozási terv alapján nyújtják. A családsegítő szolgálatnak az egyén és a család számára nyújtott szolgáltatása térítésmentes. A családsegítő szolgálat együttműködik a fentiekben említett intézményekkel, személyekkel, tevékenységét a gyermekjóléti szolgálattal összehangoltan végzi. A Családsegítő Szolgálat felkérésre környezettanulmányt készít.

Az ellátottak köre:

A lakosság mintegy 10 %-át érintő szolgáltatás. Az igénybevevők problémái sorrendben:

- anyagi gondok, krízissegélyezés (pénzügyi és természetbeni juttatások Kiszeg területén),
- több probléma együttes előfordulása,
- ügyintézés és segítségkérés, életviteli problémák,
- gyermeknevelési kérdések, információkérés,
- foglalkoztatással kapcsolatos problémák,
- egészségügyi problémák, lelki, mentális gondok,
- családi és kapcsolati problémák,
- adományok közvetítése.

Gazdasági aktivitás szerint többségben munkanélküliek és az inaktívak veszik igénybe. Az aktív keresők aránya kb. fele az elzetteknek.

Család összetétele szerint egyforma arányba veszik igénybe az egyedülállók, illetve házastársi kapcsolatban gyermekekkel együtt élők, a gyermek nélkül házastársi kapcsolatban élők aránya a kevesebb.

2012. évben K szegen a szolgáltatást 325 család (3075 alkalommal) vette igénybe, családok anyagi segítséget 464 alkalommal kaptak, valamint 1.200.000 Ft összegű krízissegély kiosztására került sor. Életvezetési tanácsot 60 család kért, kapcsolati problémákkal 2 f, gyermeknevelési tanácsot 25 f, ügyintézésben való közreműködést más intézményekkel kapcsolatban 22 f kért a Szolgálattól, információt 117 alkalommal kértek tőlük.

Szociális, mentális esetkezelésre összesen 3075 alkalommal került sor.

Az intézmény részére felajánlott adományokat rendszeresen felajánlják a rászoruló családoknak.

A szolgálatnál működik a fogyatékkal élők fiatalok önszolgálati csoportja, helyet adnak a sérült gyermekeket nevelő szülők klubjának. A rendszeres szociális segélyben részesülőknek mentális csoportot szerveztek (önkéntes alapon). Az adósságkezelésben részesülők pedig életvezetéssel kapcsolatos tanácsokat kaphatnak csoport foglalkozás keretében.

A családgondozók önálló irodákban fogadják klienseiket és végzik az adminisztrációs feladataikat. A lakosság személyesen K szegen, telefonon, illetve a gyermekjóléti szolgálat családgondozói közvetítésével érhetik el a családsegítő szolgálatot. A Szolgálat részére vezetékességes telefon, Internet hozzáférés és mobil telefon biztosított.

5.8 Következtetések: problémák beazonosítása, fejlesztési lehetőségek meghatározása.

A nők helyzete, esélyegyenlősége vizsgálata során településünkön	
beazonosított problémák	fejlesztési lehetőségek
Nők tartós munkanélküliségi aránya magas	Munkaerőpiacra való visszatérés segítése, helyi foglalkoztatási lehetőségek felkutatása, közfoglalkoztatás kiszélesítése

6. Az idős emberek helyzete, esélyegyenlősége

6.1 Az idős népesség főbb jellemzői (pl. száma, aránya, jövedelmi helyzete, demográfiai trendek stb.)

6.1.1. számú táblázat – Nyugdíjban, nyugdíjszerelésben részesülők száma nemek szerint

	nyugdíjban, nyugdíjszerelésben részesülők férfiak száma	nyugdíjban, nyugdíjszerelésben részesülők nők száma	összes nyugdíjas
2008	1278	1917	3195
2009	1256	1854	3110
2010	1277	1793	3070
2011	1288	1841	3129
2012	n.a.	n.a.	n.a.

Forrás: TeIR, KSH Tstar

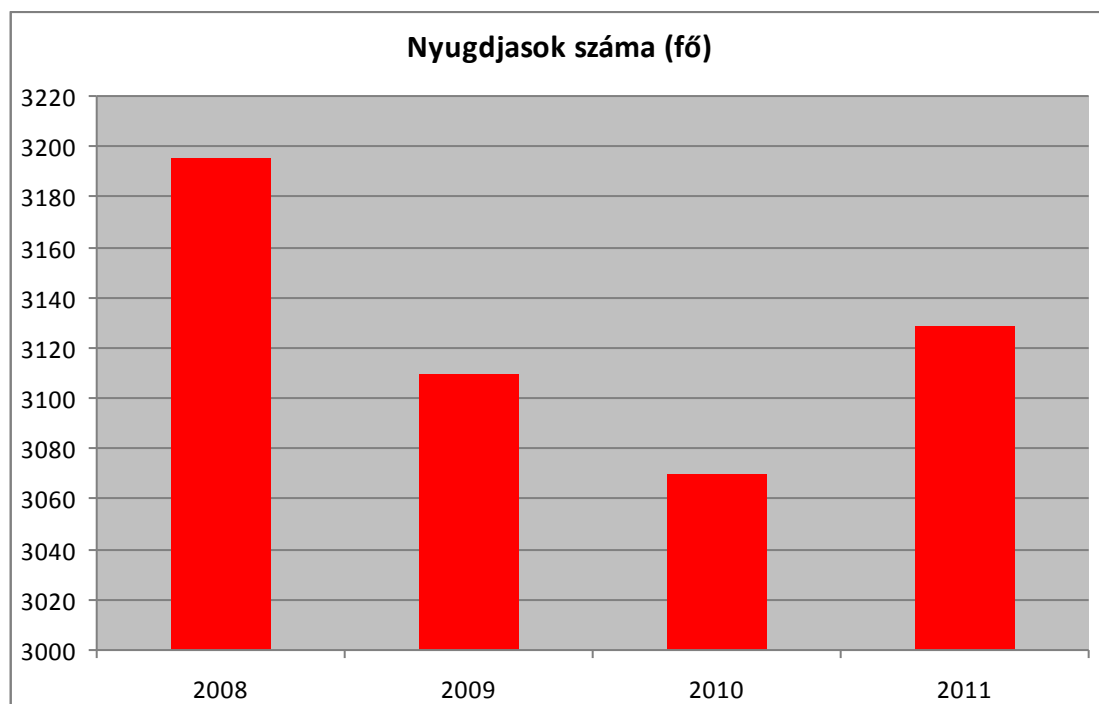

A táblázat összes nyugdíjasra vonatkozó oszlopa nem tölthető ki korrekt módon, mivel a nyugdíjkorhatár évenként változik.

6.2 Idős emberek munkaerőpiaci helyzete

a) idős emberek, nyugdíjasok foglalkoztatottsága

Tényszer adatokkal nem rendelkezik Keszeg Város Önkormányzata az idős emberek és nyugdíjasok foglalkoztatottságával kapcsolatban. A hatályos jogszabályi rendelkezések értelmében szüneteltetni kell az öregségi nyugdíj folyósítását, amennyiben az illető személy:

- közalkalmazotti jogviszonyban,

- kormányzati szolgálati jogviszonyban,
- állami vezetői szolgálati jogviszonyban,
- közsolgálati jogviszonyban,
- bírói szolgálati viszonyban,
- igazságügyi alkalmazotti szolgálati viszonyban,
- ügyészségi szolgálati viszonyban,
- fegyveres szervvel hivatásos szolgálati viszonyban,
- vagy a Magyar Honvédséggel szerződéses vagy hivatásos szolgálati viszonyban áll.

Más szférában is elsősorban az alkalmi munkáknál részesítik elnyben az időseket, nyugdíjasokat.

b) tevékeny időskor (pl. élethosszig tartó tanulás, idősek, nyugdíjasok foglalkoztatásának lehetőségei a közintézményekben, foglalkoztatásukat támogató egyéb programok a településen)

Közszegén több nyugdíjas klub működik, bizonyítva, hogy igény van az aktív közösségi életre:

- Bútorszövetgyári Nyugdíjasok Klubja
- Közszegi Posztógyári Nyugdíjas Klub
- Közszegi Nyugdíjas Pedagógus Klub
- Közszegi Nyugállományúak Egyesülete.

Mindemellett az alább ismertetett Idősek Klubja is sok lehetőséget teremt a tevékeny időskor megvalósításához.

c) hátrányos megkülönböztetés a foglalkoztatás területén

Ahogy az a 3.2.2 számú táblázatból is látszik, hogy Közszegen az 55 év felettieket az országos átlaghoz képest kevésbé sújtja a tartós munkanélküliség.

6.2.3. számú táblázat - Hátrányos megkülönböztetés a foglalkoztatás terén

	Regisztrált munkanélküliek száma	55 év feletti regisztrált munkanélküliek száma		Tartós munkanélküliek száma	55 év feletti tartós munkanélküliek száma	
	f	f	%	f	f	%
2008	424	40	9,43	169	n.a.	
2009	527	53	10,06	244	n.a.	
2010	455	58	12,74	230	n.a.	
2011	330	39	11,82	135	n.a.	
2012	323	n.a.		n.a.	n.a.	

Forrás: Helyi adatgyűjtés, TeIR

Nincs tudomásunk olyan esetről, hogy a foglalkoztatás területén hátrányos megkülönböztetés érte az idősebb korosztályt.

6.3 A közszolgáltatásokhoz, közösségi közlekedéshez, információhoz és a közösségi élet gyakorlásához való hozzáférés

K szeg Város Önkormányzatának Képvisel -testülete 2007. május 22-i ülésén a K szeg Város Id sügyi Tanácsának 2007. július 1-jei hatállyal történ létrehozásáról döntött 126/2007. (V.22.) képvisel -testületi határozatával.

A Magyar Köztársaság Kormánya 1138/2002. (VIII.9.) számú kormányhatározatával Id sügyi Tanácsot hozott létre, amely a Kormány mellett m kód konzultatív, véleményez , javaslattev , a feladatok meghatározott körében koordináló testület.

Az Id sügyi Tanács feladatai:

- az id sek életkörülményeit közvetlenül érint jogszabályok, illetve más kormányzati döntések el készítésének szakaszában állásfoglalás kialakítása, javaslattevel a tervezett intézkedéssel kapcsolatban, konzultáció kezdeményezése a végrehajtás tapasztalatairól;
- az id skorúak érdekeinek védelme, az e korosztályra jellemz szükségletek kielégítését végz nem kormányzati szervek javaslatainak, véleményének közvetítése a Kormány felé.

Az e kormányhatározatban foglaltak, valamint a helyi sajátosságok figyelembevételével Vas Megye Közgy lése 2007. január 1-jei hatállyal létrehozta a Vas Megyei Id sügyi Tanácsot.

A K szeg városában m kód nyugdíjasokat tömörít szervezetek kezdeményezték egy hasonló, városi szint testület létrehozását, amely nagy mértékben segítheti az id skorúak és az Önkormányzat közti párbeszédet. Az ket is érint intézkedések esetében javaslattev , koordináló, valamint bizonyos esetekben véleményez szerepet tölt be a testület.

A fent nevezett kormányhatározatban, valamint a Vas Megyei Id sügyi Tanács Szervezeti és M kódési Szabályzatában foglaltak figyelembe vételével került elkészítésre K szeg Város Id sügyi Tanácsának Szervezeti és M kódési Szabályzata (SZMSZ), mely pontosan szabályozza a testület feladatait, összetételét és m kódésének rendjét.

Az SZMSZ szerint az Id sügyi Tanács feladatai:

- K szeg és környékén él id skorúak, els sorban a nyugdíjasok és K szeg Város Önkormányzata közötti folyamatos együttm kódés megvalósítása;
- Az id s emberek számára az életkörülményeiket érint intézkedésekkel összefügg konzultációs, valamint javaslattevel lehet ség biztosítása;
- Az id skorúak körét érint közérdek kérdések, érdekvédelmi jelleg gondok ismertetése, megvitatása, szükség esetén intézkedés kezdeményezése;
- Tájékoztatás a nyugdíjas szervezetek bels életér l, mozgalmi eredményeir l, jelent s eseményeir l;
- Az Id sügyi Tanács állásfoglalás kialakításával, javaslatok tételével, részt vesz K szeg Város Önkormányzata Képvisel -testületének id skorúak életmin ségét és életkörülményeit közvetlenül érint döntéseinek el készítésében;
- Konzultáció kezdeményezése az id skorúak életmin ségét és életkörülményeit érint jogszabályok, döntések végrehajtásának tapasztalatairól;
- A K szeg Város Önkormányzata által alkotott, id skorúakat érint rendeletek, rendeletervezetek véleményezése, illetve a rendeletekhez, rendeletervezetekhez javaslatok készítése;
- Közrem kódés az Id sek Világnapjával összefügg önkormányzati feladatok ellátásban, illetve a programok megszervezésében.

Az Id sügyi Tanács elnöki tisztségét K szeg város mindenkori polgármestere tölti be. A Tanács tagjait az alábbi szervezetek delegálják:

- Bútorszövetgyári Nyugdíjasok Klubja,
- K szegi Posztógyári Nyugdíjas Klub,

- K szegi Nyugdíjas Pedagógus Klub,
- K szegi Nyugállományúak Egyesülete,
- Magyar Vöröskereszt K szeg Városi Szervezete,
- Humáner forrás Bizottság.

A Tanács félévente, illetve szükség szerinti gyakorisággal ülésezik. Az elnök köteles az ülést összehívni, ha azt a tagok legalább egynegyede az összehívás okát megjelölve – írásban kezdeményezi.

A város tömegközlekedéssel (vasút, távolsági autóbuszjárat) megközelített. Sajnálatos módon idén megszűnt a városban a helyi járatos közlekedés, ami az alsó városrészt a felső városrészig és a Szabó-hegyre is szállította az utasokat. A járatok annak ellenére kihasználatlanok voltak, hogy a város ingyenes utazást biztosított a tanulók és a nyugdíjasok számára. A buszpályaudvar városközpontban való elhelyezkedéséből adódóan azonban a távolsági járatok fontos csomópontokon megállnak, így a lakosság érdekei jelentősen nem sérülnek. (A helyi járatok kihasználatlansága ebből adódhatott.)

a) az idős emberek egészségügyi és szociális szolgáltatásokhoz való hozzáférése

K szegen jelenleg 4 felülről körzeten látják el háziorvosaink a felülről lakosság egészségügyi alapellátását. A felülről háziorvosi rendelők a K szeg, Munkácsy Mihály út 17. szám alatti önkormányzati tulajdonú ingatlanban található. A háziorvosok közül kettő az első és második emeleten dolgozik, mely rendelők jelenleg nem megközelíthetők mozgássérültek számára, és nem is akadálymentesíthetők. A másik kettő háziorvosi rendelők a földszinten található, melyben az orvosi rendeléseket követően az orvosi ügyelet kezdi el a munkáját. Az ügyeleten dolgozók pihenő-, illetve egyéb helyiségei az első emeleten találhatóak meg. Azonban – többek között ennek a problémának a megoldása érdekében – mind az orvosi ügyelet, mind a szakellátás más, modern, akadálymentesített épületben történő megoldása érdekében pályázatot adtunk be, illetve egy esetben azt támogattuk. Mindkét pályázat nyert. Ennek részletes leírását lásd 7.3. a) pont.

Jogszabály alapján az idős emberek részére K szeg Város Önkormányzatának az alábbi szociális szolgáltatásokat nyújtja:

- étkeztetés,
- házi segítségnyújtás,
- idős emberek nappali ellátása (idős emberek klubja),
- idős emberek otthona.

6.3.1. számú táblázat - 64 évnél idősebb népesség és nappali ellátásban részesülő idősek száma

	64 év feletti lakosság száma		nappali ellátásban részesülő idősek száma	
	f	%	f	%
2008	1662	1,81	30	1,77
2009	1698	1,73	30	1,70
2010	1731	n.a.	30	n.a.
2011	1760	n.a.	30	n.a.
2012	n.a.	n.a.	n.a.	n.a.

Forrás: TeIR, KSH Tstar

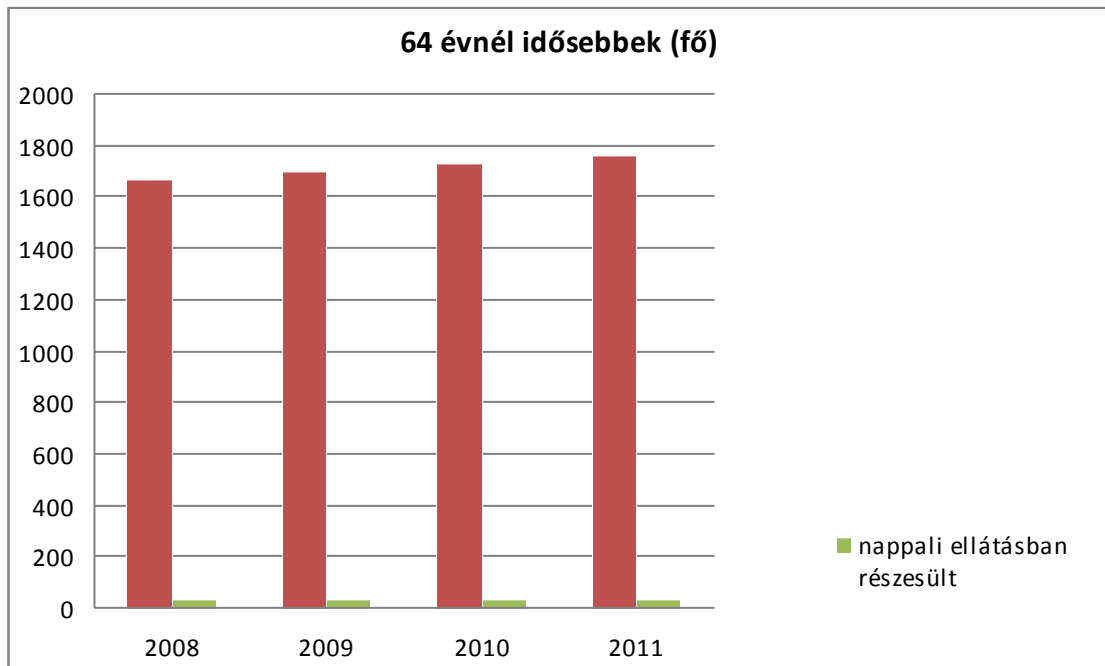

6.3.2. számú táblázat - Idősek járulékaiban részesülők száma

Év	idősek járulékaiban részesülők száma
2008	0
2009	1
2010	1
2011	1
2012	1

Forrás: TeIR, KSH Tstar, önkormányzati adatgyűjtés 2012. évre

b) kulturális, közművelődési szolgáltatásokhoz való hozzáférés

A Jurisics-vár Művelődési Központ és Várszínházban kiemelkedően jó a hozzáférés ezekhez a szolgáltatásokhoz, hiszen a klubok, foglalkozások jó része az idősekhez szól, közösségeinken keresztül.

Az Idősek Klubja és az Idősek Otthona számos lehetőséget ad különböző programok eléréséhez, ezek ismertetése a 6.4 pontban történik.

c) idősek informatikai jártassága

Erről nem rendelkezünk információval, csak az Idősek Otthonában tudjuk felmérni, segítséggel jellemzően a hozzátartozókkal skype-on beszélgetnek, ezt az Otthonban vagy a Könyvtárban tehetik meg.

2013 szeptemberétől a NYITOK hálózat kistérségi irodája (gesztor szervezet: Jurisics-vár Művelődési Központ és Várszínház) indít ingyenes tanfolyamot az idősek számára.

6.4 Az id seket, az életkorral járó sajátos igények kielégítését célzó programok a településen

Az id seket, az életkorral járó sajátos igény kielégítését célzó programok egyike a házi **segítségnyújtás**. Ennek részletes ismertetésére, szakmai tartalmának bemutatása a 3.6 pontban megtörtént.

További programok:

Id sek klubja

A szolgáltatás az alapszolgáltatás keretein belül nappali ellátást biztosít azoknak, akik 18. életévüket betöltötték, egészségi állapotuk vagy id skoruk miatt szociális és mentális támogatásra szorulnak, önmaguk ellátására részben képes személyek. Az ellátást igénybe vev k részére szociális, egészségi, mentális állapotának megfelel napi életritmust biztosító közösségi szolgáltatásokat szervez. A helyi igényeknek megfelel közösségi programokat szervez, valamint helyet biztosít a közösségi szervezés programoknak, csoportoknak. Biztosítja, hogy a szolgáltatás nyitott formában, az ellátotti kör és a lakosság által egyaránt elérhet módon m ködjön.

A szolgáltatás 2008.01.01-t l kiterjed K szeg Város és Térsége Társulását alkotó települések területére. Székhely: 9730 K szeg, Dózsa Gy. u. 24.

Az id sek klubja szolgáltatásai:

- szociális konyháról az év minden napján meleg ebédet biztosítanak helyben fogyasztással, illetve éthordós kiszolgálással,
- szabadid s programok keretében Vas Népe, N k Lapja, Családi Lap, illetve könyvek állnak rendelkezésre, kártya és társasjáték, TV. Havi rendszerességgel egy nagyobb rendezvényt szerveznek (pl.: kirándulás, ismeretterjeszt el adás, id sek napja, ünnepek, név és születésnapok megünneplése, gesztenyesütés, virsliparti, farsang, stb.), a kínálat b vítése céljából más szociális intézményekkel is együttm ködnek,
- egészségügyi ellátás körében mentális gondozás, tanácsadás az egészséges életmódról, ezzel kapcsolatos felvilágosító el adások szervezése, családsegít szolgálatunk családgondozói hivatalos ügyek intézésében segítséget nyújtanak,
- életvitelre vonatkozó tanácsadás, életvezetés segítése,
- speciális önszervez d csoportok támogatása, m ködésének, szervezésének segítése,
- készségfejleszt foglalkozás: malmozás, sakkozás, társasjátékozás, szellemi vetélked k szervezése,
- manuális foglalkozás: apró ajándékok készítése, húsvétra, karácsonyra, teremdíszítésbe való bevonás, horgolás, hímzés minták alapján,
- testi aktivitás szinten tartása: séta a szabadban, szobakerékpár használata, kézer sít k, kézi masszírozók,
- kulturális programok: kiállítások megtekintése, élménybeszámolók kirándulásokról, neves eseményekr l, rendezvényekr l.

A klub nyitott. Nem csak klubtagok, hanem a klubtagok hozzátartozói, barátai is részt vehetnek a programokon. Havi rendezvényeiken a résztvev k száma többször meghaladja a 45-50 f t. A szolgáltatást munkanapokon biztosítják, hétf t l csütörtökig 8-16 óráig, péntekenként 8-14 óráig.

Közösségi együttlétre klubszoba áll rendelkezésre, külön ebédl ben éttermi kiszolgálás folyik. A férfiak és n k részére külön nemenkénti WC, a személyes tisztálkodáshoz zuhanyzó, a ruházat tisztításához automata mosógép és szárítógép biztosított. Külön pihen szoba nem áll rendelkezésre, és nincs lehet ség ételmelegítésre.

A szolgáltatás kistérségi szintre való kiterjesztésének egyik legfontosabb oka az, hogy az alapszolgáltatások tekintetében a kistelepülések meglehetősen elmaradásban voltak. Ezáltal az id s,

egyedül él emberek szociális biztonságérzete javul, hiszen nem csak az étkeztetés, hanem a házi segítségnyújtás és a jelz rendszeres házi segítségnyújtás, családsegítés és nappali ellátások is kistérségi szinten kerülnek megszervezésre.

Az intézmény folyamatosan együttműködik a polgármesteri hivatalokkal, körjegyzőségekkel, módszertani intézménnyel, más klubokkal. A polgármesteri hivatalokkal, körjegyzőségekkel napi kapcsolatban vannak az ellátást igénylőkre vonatkozóan, hiszen az ellátás igénylését vagy megszüntetését a jogosult ott is bejelentheti.

Az ellátottak köre, demográfiai mutatói:

2012. év folyamán az Idsek klubja szolgáltatásait 30 fő vette igénybe. Nemek szerinti megoszlás: 4 fő férfi és 26 fő nő. Többségük egyedülálló. Jellemzően a 65-80 év körüli korosztály igényli ezt a szolgáltatási formát.

2012. évi adatok:

Nemek Életkor / év/	KISZEG	
	Férfi	Nő
18-39	-	-
40-59	-	1
60-64	-	3
65-69	1	7
70-74	2	7
75-79	-	4
80-89-	1	4
90-	-	-
Összesen	4	26

A 3. számú táblázatban található elöregedési index is jelzi az alapszolgáltatások kiépítésének és fejlesztésének szükségességét. A kistérségi településeken is hasonló demográfiai mutatókkal számolhatunk.

Idsek Otthona

Az Idsek Otthona 2008. július 1. óta változatlan keretek között, a Szociális Gondozási Központ székhelyén, 9730 Kiszege, Dózsa Gy. u. 24. szám alatt az elhelyezettek részére teljes körű ellátást biztosít.

Az intézmény azoknak Kiszege Város és Térsége Társulását alkotó települések közigazgatási területén élő személyeknek nyújt támogatást, ellátást, akik koruk, egészségi állapotuk, szociális helyzetük miatt önmaguk ellátására nem, vagy csak folyamatos segítséggel képesek, gondozást igényelnek és ellátásuk az alapszolgáltatások keretében nem oldható meg.

Els sorban azoknak a nyugdíjkorhatárt betöltött személyeknek (továbbiakban: id skorúak) az ápolását, gondozását végzik, akiknek egészségi állapota rendszeres gyógyintézeti kezelést nem igényel, de az a 18. életévét betöltött személy is felvehet az id sek otthonába, aki betegsége miatt önmagáról nem képes gondoskodni

Az ápolást-gondozást nyújtó intézmény feladata: az intézményi ellátást igénybe vev valamennyi intézményi ellátott részére az év minden napján teljes kör ellátás – napi legalább háromszori étkezés, szükség esetén ruházattal, illetve egyéb textíliával való ellátás, mentális gondozás, egészségügyi ellátás, lakhatás– biztosítása, valamint a feladatellátáshoz szükséges feltételek megteremtése.

Az Id sek Otthona 30 személy egyidej elhelyezésére alkalmas.

Az Otthon teljes kihasználtsággal m ködik, a várólistán átlagosan 3-4 f szerepel.

Életkor szerinti megoszlás 2012.12.31-én:

Életkor	Férfi	N
50-59	1	0
60-69	0	1
70-79	1	5
80-89	1	16
90-x év	0	4
Összesen	3	26

Az Id sek Otthona összesített adatai :

Év	Gondozási napok száma	Gondozottak száma/év/f	Átlag f /nap	Kihasználtság %-ban
2012	10.938+60	38	30	100%

Megj.: Ebben az évben 60 olyan gondozási nap volt, amikor létszámon felül láttak el rászorulókat.

A feladatellátás szakmai tartalma:

1. Fizikai gondozás

Az *étkezést* az igénybevev k életkori sajátosságainak, egészségi állapotának valamint az egészséges táplálkozás követelményeinek figyelembe vételével biztosítják. Cukorbetegek illetve pépes étrenden lév k speciális diétát kapnak.

Megfelel *higiénés ellátás* érdekében biztosítanak:

- a három váltás ágynem t,
- tisztálkodást segít három váltás textíliát,
- tisztálkodási eszközöket,
- inkontinens betegeknek naponta 3 db pelenkát.

Egészségügyi ellátás keretében:

- Heti négy órában, illetve szükség esetén ezen túl is orvosi ellátást biztosítanak (egészségi állapot folyamatos ellen rzése, egészségügyi tanácsadás), valamint gondoskodnak szakorvosi ellátáshoz és kórházi kezeléshez való hozzájutást. Havonta egy alkalommal 2 órában pszichiáter szakorvos rendel az intézményben.
- Gondoskodnak a jogszabályban meghatározott gyógyszerellátásról. A gyógyászati segédeszközök körében az inkontinens betegek ellátásához szükséges napi 3 db pelenkát biztosítják, a nem testen viselt eszközöket az intézmény költségén (mankó, tolószék, stb.), a testen viselt segédeszközöket az ellátott költségén (szemüveg, protézis) biztosítják.
- Biztosítják a kórházi körülményeket nem igényl gyógykezelést, tiszta környezetet, steril eszközöket.
- Biztosítják az önellátási képesség megtartása érdekében a mobilizálást, pihenést.

- Biztosítják az ellátottak számára a vérnyomás és vércukor rendszeres ellenőrzését, egyéb szűrővizsgálatokat, sebek, sérülések elsődleges ellátását, gyógyszerelést, injekciózást, oxigén adását.

2. Mentálhigiénés ellátás

Az időskorúak otthoni gondozásának a lakók fizikai és egészségügyi ellátásán túl magába kell foglalnia az idősek időtöltésének, kulturális igényük kielégítésének és szociális ügyeik intézésének feladatait. Szükséges a megnövekedett szabadidő tartalmas eltöltése, a meglévő energia lekötése, hogy a semmittevés káros következményei ne jelentkezzenek. Az év minden napján délelőtt és délután is lehet végezni a látogatást, illetve módot adnak a hozzátartozóknak az intézmény rendezvényein való részvételre, hogy a családi kapcsolatok szorosak maradjanak. Nagyon fontos a tartalmas időtöltés biztosítása, az energia-lekötés, a gondolatterelés és irányítás. Az intézményben a mentálhigiénés munkatárs naponta egyéni illetve csoportos elfoglaltságokat szervez a lakók részére, amely fejleszti a személyiséget, sikerélményt és hasznosságtudatot ad. Lehetőség van közös tornára, társasjátékokra, filmek megtekintésére, kertészkedésre, sütésre, sétákra, intézményi gépkocsival kisebb kirándulásra. Ugyanakkor a szobájukat elhagyni nem képes lakók számára egyéni terv alapján személyes foglalkozást biztosítanak. Több vallás képviselői látogatják rendszeresen a lakókat, illetve civil szervezetekkel, iskolákkal is van kapcsolatuk. Az Idősek Klubja valamennyi rendezvényén részt vesznek az ellátottak.

Az intézmény teljesen akadálymentes, 15 db kétágyas szoba, betegszoba, orvosi rendelő, terasz, étkező és társalgóhelyiség, egyéni beszélgetőszoba áll a lakók rendelkezésére. Az otthon körülvevő park mindenki számára biztonságos pihenést kínál. Az intézmény látogatói és dolgozói saját parkolót használhatnak. Emellett a személyzet részére megfelelő öltözék, tisztálkodó helyiségek, irodák biztosítottak.

Intézményünk folyamatosan kapcsolatot tart és együttműködik a városban lévő két tartós bentlakásos intézménnyel. Ez egyrészt összejövetelek, rendezvények keretében valósul meg (farsang, karácsony, gesztenyesütés, gulyásparti stb.) Másrészt szoros az együttműködés az egészségügyi szolgáltatókkal, ápolási osztállyal és a módszertani intézménnyel.

Az időskorúak bentlakásos intézményi elhelyezése a városban 15 éves múlttal rendelkezik. Az évek folyamán az ellátási forma neve többször változott (SZÁBIK, SZÁBIG), de a szakmai tartalom lényegében ugyanaz maradt: megoldani a magára maradt, elesett idősek ember ellátását.

Kiszei Evangélikus Szeretotthon

A Kiszei Evangélikus Szeretotthon időskorúak részére 2001 óta nyújt személyes gondoskodást, folyamatos egész napos ellátást biztosítva. A jogszabály szerint a felvételt kérelmezőknek kérnie kell a gondozási szükséglet vizsgálatát, ennek értelmében csak az a személy vehet fel időskorú otthonába, akinek gondozási szükséglete meghaladja a napi négy órát. Az intézmény 24 egyágyas és 2 kétágyas szobával rendelkezik, melyet igény szerint mindenki a saját bútoraival rendezhet be. A bentlakó személyek ellátását szakképzett ápolók biztosítják orvosi felügyelet mellett. Az intézmény orvosa heti két alkalommal, a pszichiáter szakorvos havi egy alkalommal látja el gondozottakat. A lakók egészségi és fizikai állapotának szinten tartásához, illetve javításához a napi torna nyújt segítséget. Egyéni igény szerint gyógytornász segítsége is igénybe vehető. A szeretotthon egyházi intézmény, ezért a lakók a lelki gondozáson kívül különféle egyházi alkalmakon vehetnek részt felekezeti hovatartozástól függetlenül, mint pl. áhítat, bibliaóra, istentisztelet. A lakók részére különféle programokat, kirándulásokat, műsorokat szervez. A

különböz rendezvények, foglalkozások színesebbé teszik lakók életét: születés- és névnapok ünneplése, filmvetítés, zenedélután, népdalkör, ünnepségek, kreatív foglalkozások, közös sütés-főzés, kerti parti. A szeretetotthont övez udvar és park a jó levegőt, a pihenésre és sétára való lehetőséget biztosítja.

6.5 Következtetések: problémák beazonosítása, fejlesztési lehetőségek meghatározása.

Az idős emberek helyzete, esélyegyenlősége vizsgálata során településünkön	
beazonosított problémák	fejlesztési lehetőségek
Idős kori elmagányosodás, elszigetelődés	Tevékeny idős kor el segítése, minél több idős ember bekapcsolása a közösségi életbe
Nem minden idős, szociális ellátásra szorulókról van információnk	Egy olyan program kialakítása, amely el segíti, hogy az idős emberek az önálló életvitelüket saját otthonukban a lehető leghosszabb ideig fenn tudják tartani. A programba bevonásra kerülnének önkéntes segítők is.

7. A fogyatékkal élők helyzete, esélyegyenlősége

A fogyatékkal élőkre vonatkozóan nem állnak rendelkezésre értékelhető statisztikai adatok, amelyek alapján pontos képet lehetne alkotni a fogyatékkal élők lakhatási, egészségügyi, foglalkoztatási helyzetéről.

A fogyatékkal élők emberek és családjaik a legsérülékenyebb társadalmi csoportot alkotják. Feladatunk olyan környezet teremtése, megkövetelése, hogy egyenlő esélyekkel érvényesülhessenek a mindennapi életünk során a lakhatás és közlekedési eszközök használata, a szociális és egészségügyi ellátás, az iskoláztatási és munkalehetőségek, a kulturális és társadalmi élet, valamint a sport és a szórakozás területén is.

A célcsoport részére szervezett ellátásokat, szolgáltatásokat, az egyes intézkedéseket egyéni szükségletek alapján tervezhetünk.

Tapasztalataink szerint elhelyezkedésük során számos akadállyal kell megküzdeni. A munkáltatók mellett a közlekedési eszközök használata is nehezíti helyzetüket. A fogyatékosok körében a foglalkoztatottsági arány meghatározásánál a 2011. évi népszámlálás adataiból tudunk kiindulni, mely 9%.

A fogyatékos személyek elszigeteltek a társadalomban, így családjaik is jobban elkülönülnek a környezetüktől, ami értelmi fogyatékosok esetén még jelentősebb.

A 2011. évi CXCI. tv., valamint a 95/2012. (V.15.) Korm. rendelet értelmében 2012. július 1-től létrejöttek a rehabilitációs szakigazgatási szervek, a kormányhivatalok önálló szakigazgatási szerveiként. Illetékességük megegyezik a kormányhivatalok illetékességi területével:

- Vas megyében a Vas Megyei Kormányhivatal Rehabilitációs Szakigazgatási Szerve (9700 Szombathely, Kőszegi u. 38-42.)
- Szakmai irányító: a Nemzeti Rehabilitációs és Szociális Hivatal

7.1 A településen fogyatékossgal élő személyek főbb jellemzői, sajátos problémái

7.1.1 számú táblázat - Megváltozott munkaképességű és egészségkárosodott személyek szociális ellátásaiban részesülők száma

	megváltozott munkaképességű személyek ellátásaiban részesülők száma	egészségkárosodott személyek szociális ellátásaiban részesülők száma
2008	69	1
2009	64	1
2010	60	0
2011	n.a.	0
2012	n.a.	1

Forrás: TeIR, KSH Tstar

A 2011. évi CXCI. tv. alapján megváltozott munkaképességű az, akinek az egészségi állapota a rehabilitációs hatóság komplex minősítése alapján 60%-os vagy kisebb mértékű. Egészségkárosodott, aki munkaképességét, legalább 67%-ban elvesztette, aki legalább 50%-os mértékű egészségkárosodást szenvedett, vagy akinek az egészségi állapota a rehabilitációs hatóság komplex minősítése alapján nem haladja meg az 50%-os mértéket.

7.1.2. számú táblázat - Nappali ellátásban részesül fogyatékos személyek száma

Nappali ellátásban részesül fogyatékos személyek száma			
	önkormányzati fenntartású intézményben	egyházi fenntartású intézményben	civil fenntartású intézményben
2008	0	0	0
2009	0	0	0
2010	0	0	0
2011	0	0	0
2012	0	0	0

Forrás: TeIR, KSH Tstar; a központi adatokat célszer bontani a helyi adatszolgáltatók segítségével.

a) fogyatékkal élők foglalkoztatásának lehetőségei, foglalkoztatottsága (pl. védett foglalkoztatás, közfoglalkoztatás)

Az értelmi fogyatékos emberek jelentős része képes értékes munkát végezni, ha az igényeihez, speciális szükségleteihez megfelelnek a munkafeltételek. A szociális foglalkoztatás lényegesen fejleszti az értelmi sérült ember készségeit, és elősegíti a társadalomba történő beilleszkedését is.

Közszegén két cég foglalkoztat megváltozott munkaképességű embereket: a F. Kéfe Kft. és a Mea-Gold Kft.

A F. KEFE Kft. Savaria Nett – Pack Gyáregysége megváltozott munkaképességű embereket foglalkoztató ipari és kereskedelmi tevékenységet folytató célvállalat. A Savaria Nett – Pack Gyáregysége rehabilitációs tevékenységet végző 1052 fős foglalkoztató gyáregység. A munkatársak 88,7 %-a megváltozott munkaképességű süket és nagyothalló, vak és gyengénlátó, értelmi fogyatékos, mozgássérült és belszervi betegségben szenved (933 fő). Egészségkárosodott: 477 fő. Fogyatékkal élők: 456 fő. Az utóbbi évtizedben leginkább a papírfeldolgozás a meghatározó profil, mellyel már nemcsak a papírüzemben foglalkoznak a dolgozók, hanem a kefeüzem nagyobb részében a fióktelepeken is. A munkáltató a foglalkoztatást a munkajogi és munkavédelmi szabályok megtartása mellett, a munkavállaló meglévő képességeinek megfelelően, rehabilitációs célú munkavégzés keretében biztosítja. A kötelezettségek között megjelennek a foglalkozási rehabilitáció minőségi kritériumai is, mint a rehabilitációs megbízott foglalkoztatása, segítségnyújtások biztosítása, rehabilitációs szakmai program és személyes rehabilitációs terv készítésének fontossága. A gyáregység rehabilitációs célú ipari és kereskedelmi célszervezetként, megalakulása óta legfontosabb feladatának tekinti a nagyszámú megváltozott munkaképességű ember foglalkoztatási rehabilitációját, az esélyegyenlőség biztosítását, tevékenységének minden területén ennek alárendelten működik. Tiszteletben tartja a foglalkoztatás során a munkavállalók személyiségi jogait, emberi értékeit, méltóságát, egyediségét. A Gyáregység földrajzilag első sorban Vas megyében rendelkezik telephelyekkel, cél az, hogy minél közelebb vigyék a munkát a sérült emberekhez. Tevékenysége sokrétű, hogy minél jobban igazodjon a megváltozott munkaképességű emberek képességeihez. 2002. évben a Szociális- és Családügyi Minisztérium Családbarát munkahely címet adományozott a cégnek, elismerve a munkatársak élethelyzetéhez igazodó tevékenységeket és a humánus hozzáállást.

Közszeg Város Önkormányzatának Képviselő-testülete 26/2012. (III. 1.) képviselő-testületi határozatával a F. Kéfe Nonprofit Kft. részére határozatlan időre ingyenes használatba adta a Közszeg, 1160/38 hrsz-ú 1500 m² nagyságú ingatlanát a cég és a nemes cél támogatása céljából. Az üzemben 24 fő megváltozott munkaképességű közszegi munkavállaló alkalmaznak, akik kerámia dísztárgyakat és géptisztító ruhát készítenek.

A belvárosban működő Mea-Gold Kft. huszonnyolc csökkent munkaképességű embert alkalmaz. A béreket, az üzemelés költségeit a munkájukért kapott árbevételből és az állami támogatásból biztosítják. Reggel hatkor kezdenek, napi négy, hat vagy hét órát dolgoznak. Tíz éve végezték bér munkát a répcelaki LISS cégnek, részükre szódavíz-, illetve habpatronokat válogatnak. A Kromberg & Schubert Kft. régi megrendelőjük. Számukra fröccsöntött gumiidomokat sorjáznak, amelyek – mindegyik átétel után – felső kategóriás autók alkatrésze lesz. Jelentik az igényt arra, hogy 35-40 csökkent munkaképességű embert tudjon a kft. alkalmazni. A cég elődje 2002-ben indult egykori textilesekkel, azóta is magánvállalkozásként működik. Bencés Székházban találtak munkavégzésre alkalmas terméket.

Néhány adat a cég működéséről:

- 2009. év: összes foglalkoztatott 21 fő, ebből: 20 fő 7,5 óra/nap; 1 fő 6,5 óra/nap,
- 2010. év: összes foglalkoztatott 20 fő, ebből: 19 fő 7,5 óra/nap; 1 fő 6 óra/nap,
- 2011. év: összes foglalkoztatott 24 fő, ebből: 20 fő 7,5 óra/nap; 3 fő 6 óra/nap; 1 fő 6,5 óra/nap,
- 2012. év: összes foglalkoztatott 25 fő, ebből: 19 fő 7 óra/nap; 1 fő 4 óra/nap; 4 fő 6 óra/nap; 1 fő 5 óra/nap.

Közfoglalkoztatás keretében az elmúlt években fogyatékos személy foglalkoztatására nem került sor.

b) hátrányos megkülönböztetés a foglalkoztatás területén

Köszeg Város Önkormányzatának nincs adata erre vonatkozóan.

c) önálló életvitelt támogató helyi intézmények, szolgáltatások, programok

A Családsegítő Szolgálat által Köszegen működő állandó csoportok egyike a sérült fiatalok csoportja. Havi rendszerességgel működő klub, ami kimozdulási lehetőséget biztosít a sérült fiatalok számára. Érdeklődő köröknek megfelelő szórakozási lehetőséget biztosítanak, illetve alkalmanként ismeretterjesztő előadásokat is szerveznek. Megismerkedhetnek sorstársaikkal, megbeszélhetik felmerülő problémáikat, hasznos tanácsokkal tudják egymást ellátni különböző gondjaikkal kapcsolatban (pl. kinek milyen tapasztalatai voltak bizonyos kezeléseknél, stb.). Ezen kívül a fogyatékos gyermekeket nevelő szülőkön segít csoportjának működéséhez nyújt az intézmény helyet, segítséget, akik havi rendszerességgel szervezik összejöveteleiket.

7.2 Fogyatékkal élők személyek pénzügyi és természetbeni ellátása, kedvezményei

A fogyatékosági támogatás megállapítása a Magyar Államkincstár feladata, az ellátásban részben a közigazgatásról nincsenek adataink. A mozgáskorlátozottak közlekedési támogatásában 2011. évben 46 fő, 2012. évben 32 fő részesült, gépjárműszerzési és átalakítási támogatásra 2011. évben 4 fő volt jogosult, ezen ellátások megállapítása a szociális és gyámhivatal hatáskörébe került. A parkolási engedélyeket az önkormányzatok állítják ki.

A szociális ellátásokat igénybe vevők között jelen vannak fogyatékos személyek is, statisztikánk szerint alanyi jogon közgyógyellátásban részben a közigazgatásról száma 2012. évben 410 fő volt (ebből 154 fő I-II. csoportú rokkantság alapján, 163 fő magasabb összegű családi pótlékban részesülés alapján, egyéb jogcímen 193 fő). Súlyosan fogyatékos hozzátartozó ápolása címén 2012. évben 62 fő részült ellátásban, ebből 117 fő fokozott ápolást igénylő személyre tekintettel.

Vakok személyi járadékában is részesülnek a városban élők között, pontos adattal azonban nem rendelkezünk.

7.3 A közszolgáltatásokhoz, közösségi közlekedéshez, információhoz és a közösségi élet gyakorlásához való hozzáférés lehetőségei, akadálymentesítés

a) települési önkormányzati tulajdonban lévő középületek akadálymentesítettsége

K szegi Intézmények	Cím	Akadálymentes?
Patika múzeum	Jurisics tér	Igen
Szerecseny Gyógyszertár	Rákóczi u. 4.	Igen
Hősök tornya és táborkok háza	Jurisics tér	N
Jurisich M. Gimnázium	Hunyadi u. 10	Részben
Chernel Kálmán Városi Könyvtár	Várkör 35	Igen
Jurisics-vár	Rajnis u.	Igen
K szegi Közös Önk. Hiv.	Jurisics tér	Igen
Béri Balogh Ádám Ált. Isk.	Deák F. u.	Igen
Bersek József Ált. Isk.	Táncsics M. u. 18.	Igen
Orvosi rendelő	-	N
Ápádházi Szt. Margit. Ált. Isk.	Várkör	N
Szoc. Gond. Közp.	Dózsa György u. 24	Igen
Központi Óvoda	Várkör 42.	Részben*
Újvárosi Óvoda	Deák F. u. 2.	Igen

* a bölcsőde és a Felsővárosi Tagóvoda akadálymentes

K szeg területén 2 házi gyermekorvosi praxis, valamint 4 felnőtt házi orvosi praxis működik. A 18 éven aluli gyermekek ellátásában 4 fő körzeti, valamint 3 fő iskolavédő orvos vesz részt.

A felnőtt házi orvosi rendelő a K szeg, Munkácsy Mihály út 17. szám alatti önkormányzati tulajdonú ingatlanban található. A házi orvosok közül kettő az első és második emeleten dolgozik, mely rendelő jelenleg nem megközelíthetőek mozgássérültek számára, és nem is akadálymentesíthetőek. A másik kettő házi orvosi rendelő a földszinten található, melyben az orvosi rendeléseket követően az orvosi ügyelet kezd el működni. Az ügyeleten dolgozók pihenő-, illetve egyéb helyiségei az első emeleten találhatóak meg. Az épület szerkezete miatt az akadálymentesítés külső-belső lifttel sem valósítható meg.

Az ügyeleti dolgozók és az ügyeletes orvos számára elírt helyiségek mérete és száma nem felel meg az előírásoknak. Az épület bővítése nem lehetséges, az akadálymentesítés sem oldható meg.

A gyermekorvosi-, a védőnői-, valamint az iskolaorvosi rendelő (K szeg, Jurisics tér 5.) megközelíthetőség és akadálymentesítés szempontjából is alkalmatlanok a feladat ellátására. Az épület akadálymentesítés lépcsőjáróval megoldott.

K szeg Város Önkormányzata 2012. év decemberében pályázatot nyújtott be a 9730 K szeg, belterület 2975/92 hrsz-ú ingatlanon az Egészségügyi alapellátás, egészségházak és járóbeteg-szakellátás fejlesztése című, NYDOP-5.2.1/A-12 kódszámú kiírás keretében megvalósuló Egészségház építése K szegen című projektre. A pályázat révén a fent említett felnőtt házi orvosi rendelő mellett a gyermekorvosi rendelőket, valamint a szakellátást is az új épületbe kívánjuk elhelyezni.

A projekt célja K szeg város egészségügyi alapellátásának javítása, infrastruktúrájának korszerűsítése és az alapellátásokhoz való hozzáférhetőség javítása. A projekt keretében egy olyan lakosság közeli egészségház megépítésére kerül sor, amelyben a kötelező és opcionális szolgáltatási elemek egymásra épülve biztosítják az egészségügyi alapellátást és szakellátást.

K szeg Város Önkormányzata elhatározta, hogy a város egészségügyi ellátásához szükséges funkciókat rendezzi, és egy épületen belül alakítja ki. A tervezési terület busszal is könnyen megközelíthető helyen, a városközpont közel helyezkedik el, a fő közlekedési útvonal mellett. A tervezés során olyan földszintes épület tervezésére került sor, amelyben egy épületen belül megtalálhatók a jelenleg szétszórt egységes felnőtt háziorvosi rendelők, gyermek háziorvosi rendelők, védőnői szolgálat, iskolaorvos és szakorvosi rendelők. A kialakítandó épület 3 fő bejáratral tervezett, a 3 fő funkció alapján: Gyermekgyógyászat, Járóbeteg-szakrendelés és Felnőtt Háziorvosi Szolgálat. Az igények szerint mindhárom funkció önállóan is megköszthetően kerül kialakításra.

A nyugati szárnyban kapna helyet a Gyermekgyógyászat, Az igények és az elírások alapján kettő, egymástól független, átjárható egységet kellett kialakítani: a beteg gyermekek, ill. az egészséges gyermekek számára. Mindkét váróhoz kialakításra kerülnek a szükséges vizesblokk, a fertőzött betegeknek elkülönített egység is kialakításra kerül.

A középső szárnyban kerül kialakításra a Járóbeteg-szakrendelés a Vértvételi helyiséggel, valamint a váróhoz a szükséges vizesblokk, női-, férfi-, és akadálymentes WC.

A keleti szárnyban kap helyet a Felnőtt Háziorvosi alapellátás. A váróhoz kialakításra kerülnek a szükséges vizesblokk, valamint rendelőként adminisztrációs helyiségek épülnek.

Az egészségház komplex akadálymentesítéssel kerül kialakításra, valamint a projekt keretében sor kerül bútorok, valamint informatikai eszközök beszerzésére is.

Az orvosi ügyeletet a jelenlegi épületből célszerű lenne elköltöztetni.

Az ügyelet jelenlegi üzemeltetője benyújtotta pályázatát a „Mikrovállalkozások fejlesztése tárgyú GOP-2011-2.1.1/M számú pályázatra, melynek célja a Központi Orvosi Ügyelet és Szűri Központ kialakítása és a beruházást a K szeg, Rákóczi utca 19. szám alatt kívánják megvalósítani. Az építkezés során a teljes belső tér átalakítása és felújítása történne meg. K szeg Város Önkormányzatának Képviselő-testülete 2012. novemberi képviselő-testületi ülésén hozzájárult a „Mikrovállalkozások fejlesztése” tárgyú GOP-2011-2.1.1/M számú pályázat keretében a Központi orvosi ügyelet és Szűri Központ kialakítása K szeg, Rákóczi utca 19. szám alatt (2273/1/A/7 hrsz.) elnevezés az ügyelet jelenlegi üzemeltetője által benyújtandó projekt megvalósításához és a projekt befejezését követő 3 évig történő üzemeltetéshez.

A pályázat vissza nem térítendő támogatásból, hitelrészből és önrészből tevődik össze. A pályázat kedvező elbírálásban részesült, az átalakítás jelenleg folyik.

A könyvtár akadálymentesített, lift van az épületben, így a mozgássérültek is látogathatják az intézményt, mai nagyon fontos, hiszen a könyvtári részlegek az 1. és a 2. emeleten vannak.

A Jurisics-vár belső részének akadálymentesítése elkészült, a KÖSZHÁZ is ilyen lesz elkészülte után. A koszeg.hu gyengén látóknak hozzáférhető változata is megszerkesztésre került, hozzáférhető a nyitólapról (<http://www.koszeg.hu/hu/?accver=1>).

b) közszolgáltatásokhoz, kulturális és sportprogramokhoz való hozzáférés lehetőségei, fizikai, információs és kommunikációs akadálymentesítettség, lakóépületek, szolgáltató épületek akadálymentesítettsége

A K szegi Városi Múzeumban a fogyatékkal élőkre szabott tárgyaló és érzékszervekre ható tapasztalati úton való speciális foglalkozások, amelyek kiváló lehetőséget jelentenek az ismeretszerzéssel egybekötött, élményekkel teli és szórakoztató időtöltéshez.

Az akadálymentesítés hiányának kompenzálására az „utazó múzeum” elnevezésű program kihelyezett múzeumi előadásokat és foglalkozásokat biztosít azon fogyatékkal élők számára, akik nem tudnak a múzeumba ellátogatni.

A közszolgáltatást nyújtó intézmények akadálymentesítése folyamatos. A szociális szolgáltatások, a kulturális programokhoz történő fizikai akadálymentesített helyszínen érhetőek el.

A hatályos jogszabályoknak megfelelően új beruházás, felújítás akadálymentesített környezet biztosításával történik. Az Önkormányzat tulajdonában lévő járdák, zöldterületek, játszótérek felújítása során gondoskodunk a hozzáférés akadálymentességének biztosításáról.

c) munkahelyek akadálymentesítettsége

Erre vonatkozóan nem rendelkezünk adatokkal.

d) közösségi közlekedés, járdák, parkok akadálymentesítettsége

Járdák felújítása anyagi forrásaink függvényében történik. Amint lehet segítség adódik, pályázati segítséget is igénybe veszünk.

e) fogyatékos személyek számára rendelkezésre álló helyi szolgáltatások (pl. speciális közlekedési megoldások, fogyatékosok nappali intézménye, stb.)

Az önkormányzat által biztosított szociális ellátási formákat (étkeztetés, házi segítségnyújtás, családsegítés., gyermekjóléti szolgáltatás, stb.) a fogyatékkal élő személyek is igénybe veszik. Kizárólag fogyatékosok nappali intézményét nem működtetünk, ennek elérhetővé Szombathelyen biztosított.

A 2010-ben lezajlott TIOP-1. 2. 3-08/01 Minisegítő információk szolgáltatások feltételeinek kialakítása és fejlesztése a tudás és az esélyegyenlőség szolgálatában a „nyugati végek” könyvtáraiban című pályázatban is szerepelt kötelező elemként is a fogyatékkal élő számára a könyvtári ellátás feltételeinek javítása. Így a könyvtárban a következők valósultak meg:

Külön számítógép fogyatékkal élőknek, rajta gyengén látóknak a Magic Standard beszédprogrammal. E képernyőnagyító program segítségével a gyengénlátó felhasználók ugyanúgy tudják használni a különféle programokat, mint a jól látó felhasználók. A MAGIC felnagyítja a Windows operációs rendszerben futtatható programok felületeit. A gyengén látóknak egy magyarul felolvasó készülék is rendelkezésükre áll, ami minden módon nyomtatott szöveget gombnyomásra tud felolvasni. A Poet Compact felismeri automatikusan a behelyezett olvasandó anyag irányát, lefordítja a szöveget és felolvassa tisztán és érthetően az információt. A halláskárosultakat indukciós hurok segíti, a könyvtárban elhelyezett piktogramok a jobb eligazodást segítik el.

Egy korábbi pályázat eredményeként egy nagyító készülék is van az olvasóteremben.

f) pozitív diszkrimináció (hátránykompenzáló juttatások, szolgáltatások)

Gazdasági szereplők esetében támpont a rehabilitációs hozzájárulás csökkenése vagy kiváltása fogyatékos személyek foglalkoztatásával, a rehabilitációs kártya éppen ezeknek a vállalkozói kedvezményeknek a jogosságát igazolja.

7.4 Következtetések: problémák beazonosítása, fejlesztési lehetőségek meghatározása

A fogyatékkal élők helyzete, esélyegyenlősége vizsgálata során településünkön	
beazonosított problémák	fejlesztési lehetőségek
Középületek akadálymentesítése nem mindenhol megoldott	Szolgáltatások mindenki számára történő elérésének biztosítása
Fogyatékkal élők számának feltérképezése	Adatbázis létrehozása

8. Helyi partnerség, lakossági önszervezések, civil szervezetek és for-profit szereplők társadalmi felelősségvállalása

a) a 3–7. pontban szereplő területeket érintő civil, egyházi szolgáltató és érdekvédelmi szervezetek, önszervezések feltérképezése (pl. közfeladatot ellátó szervezetek száma közfeladatonként bemutatva, önkéntesek száma, partnerségi megállapodások száma stb.)

Az Önkormányzat kiemelt feladatának tartja az önszervező közösségek támogatását, a civil szervezetekkel történő kapcsolattartást. Ezért Keszeg Város Önkormányzatának Képviselő-testülete 209/2007. (IX. 25.) sz. határozatával elfogadta a civil szervezetek önkormányzati támogatásáról szóló szabályzatát. Ebben az Önkormányzat kifejezi, hogy Keszeg Város Önkormányzatának Képviselő-testülete elismeri azt a tevékenységet, amelyet a városban működő civil szervezetek az önkormányzati feladatok megvalósításában vállalnak, ezért a civil szervezetek átláthatóbb és kiszámíthatóbb működéséhez pénzügyi támogatást nyújt. A pénzügyi támogatás célja a civil társadalom erősítése, a civil szervezetek pártpolitiktól mentes konkrét társadalmi szerepvállalásának segítése, az önkormányzat és a civil társadalom közötti partneri viszony és munkamegosztás elmozdítása az önkormányzati feladatok hatékonyabb ellátása érdekében. A szabályzat célja: a Magyarországon bírósági nyilvántartásba vett keszegi székhelyű, illetve országos, regionális, megyei szervezet keszegi szervezettel is rendelkező civil csoportosulásai számára, azok helyi működéséhez és tevékenységéhez önkormányzati költségvetési vagy természetbeni támogatás biztosítása. A Képviselő-testület az Önkormányzat éves költségvetésében keretet (2012. évben ez az összeg 12.780.000,- Ft volt) irányoz el a civil szervezetek támogatására. A civil szervezeteknek a támogatás rendeltetésszerű felhasználásáról beszámolót kell készíteniük.

A helyi civil szervezetek sorába tartozik: Chernel István Cserkészcsapat, Egyesület a Központi Óvodáért, Szivárvány Egyesület, Európa Ház Egyesület, Jurisich Miklós Gimnázium Baráti Társasága, Keszegi Makett Klub, Keszegi Nyugállományúak Egyesülete, Keszegi Hétfői Társaság, Keszegi Művészeti Egyesület, Keszegi Sport Klub, Keszegfalvi Sport Egyesület, Fitt Bokszi Ökolívó Egyesület, Keszegi Polgári Kaszinó, Keszegi Borbarát Hölgyek Egyesülete, Keszegi Várszínházért Alapítvány, Keszegért Egyesület, Írottak Natúrparkért Egyesület, ILCO Klub, Bencés Diákszövetség, a Vöröskereszt helyi szervezete, Bútorszövetgyári Nyugdíjas Klub, Pedagógus Nyugdíjas Klub, Posztógyári Nyugdíjas Klub, Keszegi Sporthorgász Egyesület, Chernel István Természetbarát Egyesület, Bélyeggyőti Kör, Keszegi Borbarátok Egyesülete, Keszegi Kerékpáros Egyesület, Keszegfalvi Baráti Kör, Európa-Ház Egyesület, Keszegi Baráti Kör, Keszegi Önkéntes Tisztogató Egyesület, Keszegfalvi Önkéntes Tisztogató Egyesület, Keszegi Önkéntes Tisztogató Társaság, Keszegi Testvérvárosi Egyesület, Keszegi Ostromnapok Egyesület, Összefogás Keszegért Egyesület, Concordia – Barátság Énekegyesület, ATARU Taiko Üt együttes, Hajnalcsillag Néptáncgyűttes, Keszeg Város Fúvószenekara, Keszegi Mazsorettek, Keszegi Vonósok, GesztenyeKék Természetbarát Egyesület, Polgárhelyi Társaság.

b) önkormányzati, nemzetiségi önkormányzati, egyházi és civil szektor közötti partnerség bemutatása

Keszegen három nemzetiségi önkormányzat működik: horvát, német és roma. Mindhárom önkormányzattal jó a kapcsolatunk. Keszeg város Önkormányzatának Képviselő-testülete a nemzetiségek jogairól szóló 2011. évi CLXXIX. Törvény 80. § (2) bekezdésének megfelelően mindhárom nemzetiségi önkormányzattal megkötötte az előírt együttes működési megállapodást, biztosítja számukra az önkormányzati működés személyi és tárgyi feltételeit, továbbá gondoskodik a működéssel kapcsolatos végrehajtási feladatok ellátásáról.

Már hivatkoztunk a civil szervezetek önkormányzati támogatásáról szóló szabályzatunkra, melynek keretében önkormányzati **Kiemelt Civil Alapot** is létrehoztunk, ez az Önkormányzat költségvetésében a városban működő kiemelt tevékenységet végző civil szervezetek számára elkülönített alap. A Kiemelt Alapból azok a nevesített civil szervezetek (egyesületek, alapítványok stb.) részesülhetnek, melyek kötelező önkormányzati feladatot és/vagy nem kötelező, de az önkormányzattól átvett feladatot rendszerességgel végeznek. A Kiemelt Alapból részesülő szervezeteknek a támogatás odaítélésekor már rendelkezniük kell az önkormányzattal kötött hatályos feladatátvállalási, középtávú megállapodással, illetve egyéb az adott feladat végzésére vonatkozó kétoldalú megállapodással. Középtávra szólóan a következő kiemelt civil szervezetekkel van megállapodásunk: Ataru út segyüttes, Concordia- Barátság Énekegyüttes, Fitt Bokszt Ökölvívó Egyesület, Írottkt Natúrparkért Egyesület, Hajnalcsillag Néptánc Egyesület, K szegi Város Fúvószenekara, K szegi Sport Klub, K szegfalvi Sport Egyesület, K szegfalvi Önkéntes T zoltó Egyesület, K szegi Önkéntes T zoltó Egyesület, K szegi Önkéntes T zoltóság, K szegi M vészeti Egyesület, Polgár rség.

A k szegi baptista gyülekezet a halmozottan sérült speciális ellátási igény gyermekek utaztatását biztosítja a megfelelő intézménybe. Ez a gyülekezet kulturális programokat is szervez id s, beteg embereknek, illetve gyermekeknek.

c) önkormányzatok közötti, illetve térségi, területi társulásokkal való partnerség

Az Önkormányzat 2004 óta tagja K szegi Város és Térsége Társulásának (korábban többcélú kistérségi társulás). A Társulásban részt vevő települések összehangolják fejlesztéseiket, közös területfejlesztési koncepciókat, programokat, javaslatokat alakítanak ki. K szegi Város és Térsége Társulása keretében működik a bölcsdei, óvodai nevelés, a gyermekétkeztetés, az egészségügyi alapellátás keretében: orvosi ügyelet, védőnői szolgálat, gyermekjóléti szolgálat, családsegítés, szociális étkeztetés, házi segítségnyújtás, nappali ellátás, Idsek Otthona, Hajléktalanok Átmeneti Szállása, valamint a falugondoki szolgáltatás. Az együttműködés keretében a társulás tagjai a kistérségi feladatellátás keretében gondoskodnak az egészségügyi, köznevelési, szociális és a könyvtári szolgáltatási feladatok ellátásáról. A Társulásban 15 K szegi környéki település vesz részt. A társulás tagjai: K szegi, Lukácsháza, Gyöngyösfalu, Pusztacsó, Nemescsó, K szegpaty, Horvátzsidány, Kiszsidány, Ólmod, Peresznye, Cák, K szegszerdahely, K szegdorozsló, Bozsok és Velem vesz részt.

d) a nemzetiségi önkormányzatok célcsoportokkal kapcsolatos esélyegyenlőségi tevékenysége

1. A K szegi Horvát Nemzetiségi Önkormányzat (székhelye: 9730 K szegi, Kossuth L. u. 15.)

Aktivitása kiemelkedő. M vészeti csoportjuk a Zora Énekkar rendszeres fellépő a város rendezvényein, de különösen a minden év augusztus 30-án a város 1532. évi török ostromának emlékére rendezett ünnepségen, de felléptek más k szegi nemzetközi rendezvényeken, képviselték városunkat a németországi Judenburgban is. A horvát kisebbség városi, egyházi és állami támogatással kívül-belül felújította a k szegi Szent Imre templomot, mely felett védnökséget is vállalt, és ahol kéthetente horvát nyelvű szentmisét tartanak. A templom névadójának tiszteletére minden évben november elején rendezik meg a horvát nemzetiségi napot, mely a város kiemelkedő kulturális eseménye. 2007-ben a Kisebbségi Önkormányzat konferenciát szervezett, melynek témája a horvátság 475 éves jelenléte K szegi térségében. Évente megszervezik a farsangi horvát bált. A nemzetiségi önkormányzat kiváló kapcsolatot ápol a térség horvát falvaival, ami a város kapcsolatrendszerét is gazdagítja. A k szegi horvátok kezdeményezésére K szegi testvérvárosi megállapodást kötött a horvátországi Senjel Jurisics Miklós szülő városával. Ugyancsak gyümölcsöző kapcsolatokat ápolnak a horvátországi Orehovica településsel. M vészeti csoportjaik rendszeresen szerepelnek egymás rendezvényein. Felvették a kapcsolatot a K szegi német testvérvárosában /Vaihingen an der Enz/ működő horvát egyesülettel.

Több alkalommal is aktívan működtek közre a város Európai Unió projektjeink kivitelezésekor, mint pl. ifjúsági szemináriumon, nemzetközi ifjúsági cseréken.

A fentebb jelzett kulturális aktivitás jellemzi a kistérség horvát településeit is. A Horvát Nemzetiségi Önkormányzat segíti a fiatalok anyanyelvi oktatását is. Sokat tesznek kultúrájuk, hagyományaik megőrzéséért.

2. K szegi Német Nemzetiségi Önkormányzat (székhelye: 9730 K szeg. Chernel u. 6.)

Intézmények:

A K szegi Német Nemzetiségi Önkormányzat tevékenységének központjában elsősorban a hagyományok megőrzése, a nemzetiségi kultúra és a német nyelv ápolása áll. Külön hangsúlyt fektetnek a nemzetiségi nevelés-oktatás támogatására, hiszen a gyerekek a családból egyre kevesebb német nyelvi ismeretet hoznak.

A gyakorlatban ezek a célok a K szegfalvi Óvodában, a k szegi Központi Óvoda német nemzetiségi csoportjában és a Béri Balog Ádám Általános Iskolában valósulnak meg.

Munkájuk segíti a gyerekek érdeklődésének felkeltését, a német nyelv értékeinek megismerését. Rendezvényeiken az óvodások és iskolások is rendszeresen részt vesznek, ez az iskolai népművelési tantárgyat egészíti ki és teszi élhetővé.

A nemzetiségi önkormányzat konkrét anyagi támogatást nyújt a nyári megyei német nemzetiségi olvasótábor megrendezéséhez, ahol általában 8-10 gyerek képviseli a k szegieket. A Béri Balog Ádám Általános Iskola alsós tanulóinak rendszeresen német nyelvi tábor szerveznek a NNÖ irodahelyiségében.

Az erkölcsi mellett anyagi támogatást is nyújtanak mindkét felnőtt német kórusnak, (K szegfalvi Nemzetiségi Kórus és az Alpensänger kórus), valamint a német nyelvű népdalok éneklésére a helyi közösségnek is. Segítettek a Központi Óvoda német nemzetiségi csoportjának és a Béri Balog Ádám Általános Iskola német tánccsoportjának ruhavásárlását, a k szegfalvi óvodások játék és szemléltető eszköz vásárlását.

2008-ban megalapították a „*Pflege für die deutsche Muttersprache*” (A német anyanyelv ápolásáért) elnevezésű díjat, amelyet minden évben a Balog iskola valamely 8. osztályos tanulója kaphat meg, aki szorgalmával, kiemelkedő tudásával jó nyelvismeretre tett szert, és a német nemzetiségi vers és prózamondó versenyeken eredményesen szerepelt iskolai tanulmányai alatt.

Jól ismert, népszerű rendezvényük a sváb bál, az Advetskranz és Advetsklang, a Heimattreffen és a Schrammelabend ill. Oktoberfest. Ezek a rendezvények k szegi és k szegfalvi érdeklődők is, minden korosztályból részt vesznek.

A farsangi időben elsősorban a gyerekeknek (és a felnőtteknek) rendezik meg a Mingás farsangot. Szeretnék ezt a hagyományt a gyerekek kultúrát szórakozása érdekében ápolni, és évente meg tartani.

Hitélet:

K szegfalván 2010-ben elindították a német nyelvű szentmisét, mely minden hónap 2. vasárnapja. Elsősorban az idősek emberek kapcsolódnak be ebbe, de örömeinkre fiatalok is szívesen jönnek a német misére is.

K szegen a Jézus Szíve templomban minden vasárnap 8 órakor német nyelvű szentmise.

Május 13. fatimai mise és körmenet szintén a középkorostályt célozza meg. Ebben az énekkarok mellett aktívan segítenek a k szegfalvi önkéntesek is. Az Úrnapi sátor felépítése is éves feladatuk.

3 éve kezdték el a steinbergi gyalogos és buszos zarándoklatot, melyen a közép és idősebb korosztály vesz örömmel részt.

Kapcsolatok:

A K szegi és K szeg környéki német nemzetiségi önkormányzatok belföldi és nemzetközi kapcsolatait *Belkapcsolatok:*

- Országos Német Nemzetiségi Önkormányzat
- Vas-Zala Megyei Német Kisebbségi Önkormányzatok Szövetsége
- K szeg helyi kulturális csoportjai, nemzetiségi önkormányzatai

Kultúrcsoportok:

- K szegfalvi Nemzetiségi Kórus
- Alpensänger Kórus
- Német Egyházi énekkar
- Vas és Zala megyei német énekkarok és táncsoportok

Intézményi kapcsolatok:

- K szegfalvi Német Nemzetiségi Óvoda
- K szegi Központi Óvoda német nemzetiség csoportja
- Bérei Balog Ádám Általános Iskola német nemzetiség osztályai

Külkapcsolatok:

- Vaihingen an der Enz -K szeg testvérvárosa

Rendezvényeikre szeretettel várnak minden érdeklődőt korosztálytól, nemtől függetlenül.

A 2011-es népszámlálási adatok alapján K szegen 600 fő vallja magát német nemzetiségűnek.

3. K szegi Roma Nemzetiségi Önkormányzat (székhelye: K szeg, Rákóczi u. 91.)

Az Önkormányzat a k szegi cigányság alacsony létszáma ellenére is aktív, hasznos partneri kapcsolatot ápol az önkormányzattal. A szociális és foglalkoztatási problémák kezelése mellett fontos szerep jut a kulturális identitás ápolásának is. A farsangi cigánybál, az anyák napi rendezvények, a roma zenekarok kulturális találkozói egyaránt fontos elemei a város kulturális életének. A jövőben még aktívabb tevékenység kialakítását tervezik főleg a kulturális és művészi területen. Kb. 65 roma család él jelenleg K szegen, ebből a Roma Nemzetiségi Önkormányzat elnökének tájékoztatása alapján 34 fő hátrányos helyzetű, illetve rokkant vagy beteg. Az Elnök Úr elmondása szerint legtöbb k szegi roma zenész családból származik. A Munkaügyi Központtal folyamatosan kapcsolatban állnak, a munkaprogramokban aktívan részt vesznek. Romák részére is lehet segítség volt közmunkaprogramban való részvételre a korábbi években, azonban az szükséges bértámogatást a Roma Nemzetiségi Önkormányzat az idén nem tudja vállalni. Az önkormányzat fő feladatának tekinti a bűnmegelőzést, kiemelt figyelmet fordítva a kábítószer elleni harcra. Ausztriából havi rendszerességgel kapnak támogatást, ruhát, gyermekjátékot, konzervet, térszafélért. Az Elnök Úr véleménye szerint szegregációs szempontból K szegen, a Rákóczi u. 91. szám alatti terület veszélyeztetett.

e) civil szervezetek célcsoportokkal kapcsolatos esélyegyenlőségi tevékenysége

A civil szervezetek a szabadidő hasznos eltöltéséhez nyújtanak minden esetben segítséget. Tevékenységüktől függetlenül pedig sok lehetőséget biztosítanak a célcsoportok esélyegyenlőségének előmozdítása érdekében.

f) for-profit szereplők részvétele a helyi esélyegyenlőségi feladatok ellátásában.

A K szegi Behari Pékség az üzletben a nap végén megmaradt termékeit oda adományozza a K szegi Katolikus Karitásznak. A Karitásznak önkéntesei ezeket a termékeket a következő nap reggelén kiosztja az arra rászorulóknak. Hasonló módon a Soproni Kft. - sütőipari vállalkozó - is rendszeresen, (hetente kétszer) rászorulókhoz juttatja el a még fogyasztható, de nem friss termékeit.

9. A helyi esélyegyenlőségi program nyilvánossága

a) a helyzetelemzésben meghatározott esélyegyenlőségi problémák kapcsán érintett nemzetiségi önkormányzatok, egyéb partnerek (állami vagy önkormányzati intézmények, egyházak, civil szervezetek, stb.) bevonásának eszközei és eljárásai a helyi esélyegyenlőségi program elkészítésének folyamatába

A HEP elkészítéséhez az érintett célcsoportokkal foglalkozó ágazatok képviselői részére a 2/2012. (VI.5.) EMMI rendelet által meghatározott kötelező adattáblázatok megküldésre kerültek adatszolgáltatás céljából. Ezt követően folyamatos egyeztetés folyt az alábbi intézményekkel:

- Munkaügyi központ
- Szociális Gondozási Központ
- Iskolák
- Óvodák
- Bölcsőde
- Horvát, Német, Roma Nemzetiségi Önkormányzat
- Esélyegyenlőségi Mentor
- Igazgatási és Építéshatósági Osztály munkatársai
- Városfejlesztési és Üzemeltetési Osztály munkatársai
- Egyházak
- Orvosok
- Védőnők
- Könyvtár
- Múzeum
- Vár

Sor került a HEP áttekintésére, a célcsoportokat érintő problémák felvetésére és megoldási javaslatok kidolgozására. Az elkészült HEP elfogadás előtt véleményezésre megküldésre került a nemzetiségi önkormányzatok vezetői részére is.

b) az a) pont szerinti szervezetek és a lakosság végrehajtással kapcsolatos észrevételeinek visszacsatolását szolgáló eszközök bemutatása.

Keszeg Város Önkormányzata a képviselő-testület által elfogadott Helyi Esélyegyenlőségi Programját a helyben szokásos módon (havilap, honlap útján) a lakosság számára elérhetővé teszi.

A Helyi Esélyegyenlőségi Program Intézkedési Terve (HEP IT)

1. A HEP IT részletei

A helyzetelemzés megállapításainak összegzése

Célcsoport	Következtetések	
	problémák beazonosítása rövid megnevezéssel	fejlesztési lehetőségek meghatározása rövid címmel
Romák és/vagy mélyszegénységben élők	Magasabb iskolai végzettségük között nagyobb a munkanélküliség	Hiányszakmák feltérképezése, átképzések bevitése
	Van szegregációval veszélyeztetett terület	Bérlakások kiutalásánál fokozott figyelmet kell fordítani a szegregátumok kialakulásának elkerülésére
	Háziorvosok magas életkora	Fiatal orvosok lakáshoz jutásának segítése, szolgálati lakáshoz jutás biztosítása
Gyermekek	Családi konfliktusok, családon belüli erőszak	Veszélyeztetett gyermekek szűrése, erősíteni kell az iskolák részéről a gyermekvédelmi munkát, szükség esetén jelezni kell az intézkedésre jogosult hatóságnak
	Tartósan beteg gyermekekről nincs adat	Adatbázis létrehozása
	HHH-s gyermekekről nincs adat	Adatbázis létrehozása
Idősök	Időskori elmagányosodás, elszigetelés	Tevékeny időskor elősegítése, minél több időse ember bekapcsolása a közösségi életbe
	Nem minden időse, szociális ellátásra szorulókról van információ	Egy olyan program kialakítása, amely elősegíti, hogy az idősek emberek az önálló életvitelüket saját otthonukban a lehető leghosszabb ideig fenn tudják tartani. A programba bevonásra kerülnének önkéntes segítők is.
Nők	Női tartós munkanélküliségi aránya magas	Munkaerőpiacra való visszatérés segítése, helyi foglalkoztatási lehetőségek felkutatása, közfoglalkoztatás kiszélesítése
Fogyatékkal élők	Középületek akadálymentesítése nem mindenhol megoldott	Szolgáltatások mindenki számára történő elérésének biztosítása
	Fogyatékkal élők számának feltérképezése	Adatbázis létrehozása

A beavatkozások megvalósítói

Célcsoport	Következtetésben megjelölt beavatkozási terület, mint intézkedés címe, megnevezése	Az intézkedésbe bevont aktorok és partnerek – kiemelve a felelőst
Romák és/vagy mélyszegénységben élők	8 általánosnál magasabb iskolai végzettséggel rendelkező munkanélküliek csökkentése, megszüntetése.	Pedagógusok, cégek, vállalatok, Munkaügyi Központ , munkanélküliek
Gyermekek	Családi béke megteremtése	Családsegítő Szolgálat
	Tartósan beteg gyermekek valószínűségének feltérképezése	Védnő, iskola, óvoda, bölcsőde vezetője, Családsegítő Szolgálat, Ifjúságvédelmi felelős, gyermekvédelmi felelős, szülő, jegyző, gyermekorvos, szociális ügyintéző, HEP Fórum vezetője
	HHH-s gyermekek valószínűségének feltérképezése	Védnő, iskola, óvoda, bölcsőde vezetője, Családsegítő Szolgálat, Ifjúságvédelmi felelős, gyermekvédelmi felelős, szülő, HEP Fórum vezetője
Idősök	Az idősök életvitelének javítása, elszigeteltségének megakadályozása	Önkormányzat, jegyző, idősök, mentálhigiénés szakember, szociális gondozó, HEP Fórum – Munkacsoport vezető
Nők	Nők tartós munkanélkülieknek visszaszorítása	Munkaügyi Központ , jegyző
Fogyatékkal élők	Élet akadályok nélkül	Polgármester
	Fogyatékkal élő gyermekek valószínűségének feltérképezése	Védnő, iskola, óvoda, bölcsőde vezetője, Családsegítő Szolgálat, Ifjúságvédelmi felelős, gyermekvédelmi felelős, szülő, jegyző, gyermekorvos, szociális ügyintéző
	Fogyatékkal élő felnőttek valószínűségének feltérképezése	Családsegítő Szolgálat, Szociális Gondozó, háziorvos, szociális ügyintéző

Jöv képünk

- Olyan településen kívánunk élni, ahol a roma lakosság minél szélesebb körben értesül az
ket érint , élethelyzetüket javító lehet ségekr l, pályázatokról.
- Fontos számunkra, hogy a mélyszegénységben él k életkörülményei, szociális helyzetük
javulását segítsük, így számuk csökkenjen.
- Kiemelt területnek tartjuk a gyerekek egészségügyi, szociális, gyermekjóléti ellátásokhoz
való hozzáférését. Célunk a tartós beteg és fogyatékkal él gyermekek számának,
helyzetének feltérképezése.
- Folyamatosan odafigyelünk az id sek életkörülményeinek változására, a 80 év feletti
személyek szociális ellátásokról történ tájékoztatására, szükség esetén ellátásokba történ
bevonására..
- Elengedhetetlennek tartjuk a n k esetén a családbarát munkahelyek létrehozását, a családon
belüli er szak áldozatává vált n k támogatását.
- Különös figyelmet fordítunk a fogyatékkal él k életmin ségének javítására, valamint a
valós számuk feltérképezésére, továbbá az akadálymentesítésre, helyzetük könnyítésére.

Az intézkedési területek részletes kifejtése

Intézkedés címe:	Információszolgáltatás a lakosság felé: a települési HEP megismerése, elfogadása, azonosulás a feladatokkal
Feltárt probléma (kiinduló értékekkel)	A lakosság nem ismeri az esélyegyenlőség területén feltárt problémákat, kit zött célokat, intézkedési tervet, fejlesztési irányokat.
Célok - Általános megfogalmazás - rövid, - középtávú, - hosszú távú id egységekre bontásban	A lakosság ismerje a HEP-et és fogadja el. - Ismerjék a célokat és a megvalósulás menetét, eredményeit. - A település honlapján legyen egy rész, mely a Helyi Esélyegyenlőségi Programmal foglalkozik.
Tevékenységek (a beavatkozás tartalma) pontokba szedve	A lakosság tájékoztatása: - közmeghallgatás a HEP-r l - hirdet táblákon: „ESÉLYFAL” - a honlapon:” HEP-oldal” - HEP marketing
Részrtvev k és felel s	A település lakossága HEP Fórum vezet je, polgármester
Partnerek	Önkormányzat, közm vel dési intézmény, Informatikus
Határid (k) pontokba szedve	- 1-2. hónapon belül közmeghallgatás - 1-2. hónap: honlapra feltölteni, majd folyamatosan tájékoztatni
Eredményességi mutatók (INDIKÁTOROK) és annak dokumentáltsága, forrása (rövid, közép és hosszútávon), valamint fenntarthatósága	- tájékozott a lakosság 80%-a - folyamatosan megújuló, és s r n látogatott honlap HEP-oldallal b vítve
Kockázatok és csökkentésük eszközei	Érdektelenség - fel kell kelteni az emberek figyelmét
Szükséges er források	Informatikus díja, pályázati er forrásból Humán er forrás: önkéntesek (plakátozók)

Intézkedés címe:	8 általánosnál magasabb iskolai végzettséggel rendelkező munkanélküliek csökkentése, megszüntetése
Feltárt probléma (kiinduló értékekkel)	Nem a 8 általánosnál magasabb iskolai végzettséggel rendelkezők között a munkanélküliség. (3.2.6 számú táblázat)
Célok - Általános megfogalmazás és - rövid, - középtávú, - hosszútávú időegységekre bontásban	Magasabb iskolai végzettséggel rendelkezők visszavezetése a munkaerő piacra. - Hiányszakmák feltárása - Megszűnik a piacképes végzettséggel rendelkezők munkanélkülisége.
Tevékenységek (a beavatkozás tartalma) pontokba szedve	- Hiányszakmák/területek feltérképezése - Eszközök biztosítása - Propaganda - Kapcsolatfelvétel a munkaerő piaccal
Résztvevők és felelős	Cégek, vállalatok, Munkaügyi Központ, munkanélküliek
Partnerek	Cégek, vállalatok, Munkaügyi Központ, munkanélküliek
Határidő(k) pontokba szedve	2013. december: Feltérképezni az adott településen, hogy hány olyan munkanélküli van, aki tanulna más szakmát 2014. február: Kapcsolatfelvétel a Munkaügyi Központtal 2014. május: Képzési helyek keresése a Munkaügyi Központtal 2014. szeptember: Munkanélküliek beiskolázása
Eredményességi mutatók és annak dokumentáltsága, forrása (rövid, közép és hosszútávon), valamint fenntarthatósága	Felvettek száma/ végzettek száma Elhelyezkedési ráta javul
Kockázatok és csökkentésük eszközei	Nem indul képzés, nincs jelentkező, aki tanulna.
Szükséges erőforrások	Emberi erőforrás, pályázatok

Intézkedés címe:	Családi béke megteremtése
Feltárt probléma (kiinduló értékekkel)	Családon belüli erőszak jelenléte.
Célok - Általános megfogalmazás és - rövid, - középtávú, - hosszútávú időegységekre bontásban	Családon belüli erőszak megelőzése. - Érintett családok feltérképezése teljes körben. - Érintett családok számának csökkentése. - Prevenációs programok kidolgozása: oktatási-, nevelési intézményekben, munkahelyeken ismertetése.
Tevékenységek (a beavatkozás tartalma) pontokba szedve	- Életvezetési tanácsadások megszervezése. - Gyermekvédelmi munka megteremtése. - Jelzőrendszer hatékonyságának javítása.
Résztvevők és felelős	Családsegítő /gyermekjóléti szolgálat, gyermekorvos, iskolai gyermekvédelmi felelősök, védőnők, gyámhatóság, nevelési tanácsadó, gyermekpszichológusok, egyház, pedagógusok Szociális Gondozási Központ vezetők
Partnerek	Családsegítő /gyermekjóléti szolgálat, gyermekorvos, iskolai gyermekvédelmi felelősök, védőnők, gyámhatóság, nevelési tanácsadó, gyermekpszichológusok, egyház, pedagógusok
Határidő(k) pontokba szedve	- 1-6. hónap: veszélyeztetett családok feltérképezése - 7-12. hónap: prevenció kidolgozása, jelzőrendszer hatékonyságának növelésére tett intézkedések kidolgozása - Évenként: felülvizsgálat
Eredményességi mutatók és annak dokumentáltsága, forrása (rövid, közép és hosszútávon), valamint fenntarthatósága	Védelembe vett gyermekek számának csökkenése Veszélyeztetett gyermekek számának csökkentése. Jelzőrendszer hatékony működésének köszönhetően csökken a veszélyeztetett családok száma.
Kockázatok és csökkentésük eszközei	Családok idegenkedése attól, hogy az intim szférájába avatkoznak mások. Elzárkózás a segítség igénybevételétől. Félelem az esetleges megtorlástól az agresszor részéről. Helyi médiában: figyelemfelkeltés ezen témával kapcsolatban, érintettekhol és kitől kaphatnak segítséget. Iskolákban osztályfőnöki óra keretében beszélgetni a gyerekekkel, iskolapszichológus bevonásával(ha van). Segélyvonalak számának hirdetése.
Szükséges erőforrások	Humán erőforrás: szakemberek Adatbázis létrehozásához: számítógép internet hozzáféréssel Anyagi erőforrás: pályázat, önkormányzati hozzájárulás

Intézkedés címe:	Tartós beteg gyermekek valós számának feltérképezése
Feltárt probléma (kiinduló értékekkel)	Pontatlan, nem teljes körű adatok a tartós beteg gyermekek létszámáról, betegségükről.
Célok - Általános megfogalmazás és - rövid, - középtávú, - hosszútávú időegységekre bontásban	Teljes körű (éves, féléves, havi) adatbázis létrehozása. - Tartós beteg gyermekek, betegségének feltérképezése - Folyamatos adatfrissítés, esetleges hibák kiküszöbölése - Évenkénti korrekt adatbázis létrehozása.
Tevékenységek (a beavatkozás tartalma) pontokba szedve	- Partnerek megkeresése (jelzőrendszer tagjaival) - Adatgyűjtés - Adatbázis létrehozása - Adatbázis folyamatos karbantartása, jelzőrendszer folyamatos működése
Résztvevők és felelősök	védnő, iskola-, óvoda-, bölcsőde vezetője; családsegítő; ifjúságvédelmi, gyermekvédelmi felelős; szülők, jegyző, gyermekorvos önkormányzat szociális ügyintézője
Partnerek	védnő, iskola-, óvoda-, bölcsőde vezetője; családsegítő; Ifjúságvédelmi, gyermekvédelmi felelős; szülők, gyermekorvos, jegyző, önkormányzat szociális ügyintézője
Határidő (k) pontokba szedve	- 1-6. hónap: Adatbázis kialakítása, partnerek megkeresése, szülők tájékoztatása - 7-12. hónap: Adatbázis feltöltése - Évente: évenkénti frissített adatbázis létrehozása
Eredményességi mutatók és annak dokumentáltsága, forrása (rövid, közép és hosszútávon), valamint fenntarthatósága	Teljes körű éves adatbázis megléte. Folyamatos frissítés.
Kockázatok és csökkentésük eszközei	Szülői érdektelenség, együttműködés hiánya. Dokumentumok hiánya (Orvosi igazolások). Gyermekekkel foglalkozó szakemberek (védnő, kisgyermekgondozó, óvónő, pedagógus....) folyamatos adatszolgáltatása, jelzése bármely felmerülő probléma esetén.
Szükséges erőforrások	Szakemberek; számítógép+hálózat;

Intézkedés címe:	HHH gyermekek valós számának feltérképezése
Feltárt probléma (kiinduló értékekkel)	Pontatlan, nem teljes körű adatok a HHH gyermekek létszámáról.
Célok - Általános megfogalmazás és - rövid, - középtávú, - hosszútávú időegységekre bontásban	Teljeskörű (éves, féléves havi) adatbázis létrehozása. - HHH gyermekek létszámának feltérképezése - Folyamatos adatfrissítés, esetleges hibák kiküszöbölése - Évenkénti korrekt adatbázis létrehozása.
Tevékenységek (a beavatkozás tartalma) pontokba szedve	- Rendszer felépítése - Partnerek megkeresése - Adatbázis létrehozása - Adatbázis folyamatos karbantartása
Résztvevők és felelős	Védnői, iskola-, óvoda-, bölcsőde vezetői; családsegítők; ifjúságvédelmi, gyermekvédelmi felelősök; szülők HEP fórum vezetői, jegyzők
Partnerek	Védnői, iskola-, óvoda-, bölcsőde vezetői; családsegítők; ifjúságvédelmi, gyermekvédelmi felelősök; szülők, szociális/gyámhatósági ügyintézők
Határidő (k) pontokba szedve	- 1-6. hónap: Adatbázis kialakítása, partnerek megkeresése, szülők tájékoztatása - 7-12. hónap: Adatbázis feltöltése - Évente: évenkénti frissített adatbázis létrehozása
Eredményességi mutatók és annak dokumentáltsága, forrása (rövid, közép és hosszútávon), valamint fenntarthatósága	Teljes körű éves adatbázis megléte. Folyamatos frissítés.
Kockázatok és csökkentésük eszközei	Szülői érdektelenség, együttműködés hiánya. Dokumentumok hiánya (bizonyítvány). Gyermekekkel foglalkozó szakemberek (védnői, kisgyermekgondozó, óvónők, pedagógusok...) folyamatos adatszolgáltatása, jelzése bármely felmerülő probléma esetén.
Szükséges erőforrások	Szakemberek; számítógép+hálózat;

Intézkedés címe:	N k tartós munkanélküliségének visszaszorítása
Feltárt probléma (kiinduló értékekkel)	Magas a n k tartós munkanélküliségi aránya.
Célok - Általános megfogalmazás - rövid, - Középtávú, - hosszú távú id egységekre bontásban	Munkaer piacra való visszatérés - rászoruló felmérése, munkaügyi támogatások felkutatása - munkaügyi mentor segítségével személyre szabott képzések - támogatott munkahelyek megkeresése, elhelyezkedés
Tevékenységek (a beavatkozás tartalma) pontokba szedve	Rászoruló felmérése, munkaügyi támogatások felkutatása, Kapcsolatfelvétel a munkaügyi központ mentorával. Részvétel az álláskeresési tanácsadásokon, álláskeres klubban, tájékoztató fórumokon, állásbörzéken. Bekapcsolódás a TKKI futó programjaiba Támogatott képzésekre jelentkezés, utazási támogatással Helyi cégek, vállalkozások munkaer igényének felmérése Elhelyezkedések a munkaügyi támogatások segítségével A mentor hosszú távú, személyes segítség nyújtása
Résztevők és felelős	Tartós munkanélküli n k, munkaügyi kp. Mentorai jegyz
Partnerek	Munkaügyi kp. TKKI , Önkormányzat, helyi vállalkozások
Határidő (k) pontokba szedve	1-2. hónap: rászoruló felmérése, munkaügyi támogatások felkutatása, mentori segítség igénylése 3-4. hónap: támogatott képzésekre jelentkezések 3. év: új szakmával elhelyezkedés, visszatérés a munkaer piacra
Eredményességi mutatók (INDIKÁTOROK) és annak dokumentáltsága, forrása (rövid, közép és hosszútávon), valamint fenntarthatósága	A tartós munkanélküliek 80%-aképzésen vesz részt 60%-a elhelyezkedik támogatással Javuló életszínvonal, anyagi biztonság, mentális jólét fenntartása, az új munkahely megtartása hosszú távon.
Kockázatok és csökkentésük eszközei	Érdektelenség. Fontos a meggy z er , a tenni, dolgozni akarás, a felemelkedés lehet ségének, és a jobb élet igénye.
Szükséges erőforrások	Pénzügyi erőforrás: munkaügyi pályázatból kapott támogatás Humán erőforrás: munkaügyi mentor, képz intézmények, munkáltatók

Intézkedés címe:	Az id sek életvitelének javítása, elszigetelésének megakadályozása
Feltárt probléma (kiinduló értékekkel)	Segítség hiánya, egyedüllét, elszigetelés, elmagányosodás, kapcsolatok beszűkülése.
Célok - Általános megfogalmazás - rövid, - középtávú, - hosszú távú id egységekre bontásban	Tevékeny id szakor, emberi kapcsolatok, bekapcsolódás a közösségi életbe
Tevékenységek (a beavatkozás tartalma) pontokba szedve	<ul style="list-style-type: none"> - id s rászoruló felmérése; - a helyi fiatalok 50 órás kötelező önkéntes munkájával: segítség a bevásárlásban, a ház körüli munkákban, életvitelben. - bekapcsolódás a település életébe, a közösségi programokba.
Résztevők és felelős	A településen élő id sek, kiemelve az egyedülállókat, önkormányzat, jegyző, mentálhigiénés szakember, szociális gondozó HEP Fórum-munkacsoport vezetője
Partnerek	Önkormányzat, szociális ügyintéző, civil szervezetek, Jurisics-vár Mvelézési Központ és Várszínház, egyházak, Önkéntes fiatalok
Határidő (k) pontokba szedve	<ul style="list-style-type: none"> - 1. hónap: rászoruló felmérése, - 2-3. hónap: kapcsolatfelvétel az iskolákkal, önkéntesek toborzása - folyamatosan: tájékoztatás a közösségi programokról
Eredményességi mutatók (INDIKÁTOROK) és annak dokumentáltsága, forrása (rövid, közép és hosszútávon), valamint fenntarthatósága	<ul style="list-style-type: none"> - Hány f rászoruló van a településen? - Hány id snél végeznek önkéntes munkát a fiatalok? - Hányan id s ember vesz részt közösségi programokon?
Kockázatok és csökkentésük eszközei	Nehezen mozgókat segíteni, bizalomhiánnyal küzdelem meggyőzni kedvességgel, gondoskodással.
Szükséges erőforrások	Pénzügyi erőforrást keresni pályázatokkal Emberi erőforrás: önkéntes fiatalok, mentálhigiénés szakember, szociális gondozó

Intézkedés címe:	80 év feletti idők helyzetének feltérképezése
Feltárt probléma (kiinduló értékekkel)	Szociális ellátási formák ismeretének hiánya, segítségnyújtást adó családtag hiánya, elmagányosodás, elszigetelés, kapcsolatok beszűkülése (6. számú fejezet)
Célok - Általános megfogalmazás - rövid, - középtávú, - hosszú távú idő egységekre bontásban	80 év feletti lakosság felkeresése, a szociális ellátási típusokról történő tájékoztatása, segítségnyújtása, szociális ellátó rendszerbe történő bevonása.
Tevékenységek (a beavatkozás tartalma) pontokba szedve	<ul style="list-style-type: none"> - partnerek megkeresése, - idők teljes körű tájékoztatása, - jelző rendszer folyamatos működtetése
Résztvevők és felelősök	80 év feletti személyek, Szociális Gondozási Központ, önkéntesek, közfoglalkoztatottak, önkormányzat, szociális ügyintéző
Partnerek	<ul style="list-style-type: none"> - 80 év feletti személyek - Szociális Gondozási Központ - önkéntesek - közfoglalkoztatottak
Határidő (k) pontokba szedve	<ul style="list-style-type: none"> - 1-6 hónap: Idők értesítése, programban résztvevők felkészítése, - 7. hónaptól: a program működtetésének tesztelése, ezt követően program működtetése, monitoring - 2. év végéig: záró tanulmány készítése, lakosság tájékoztatása - folyamatosan: hatásvizsgálat és elégedettség mérés
Eredményességi mutatók és annak dokumentáltsága, forrása (rövid, közép és hosszútávú), valamint fenntarthatósága	A felkeresett 80 év feletti idős személyek száma, szociális ellátó rendszerbe történő bevonása, az önkéntesek száma és az általuk elvégzett munkaórák száma. Elégedettségi vizsgálat eredménye.
Kockázatok és csökkentésük eszközei	80 év feletti idők elzárkózása a programban történő részvételtől, a segítségnyújtás spektrumának bemutatása, a családtagok bevonása,
Szükséges erőforrások	Szakemberek, önkéntesek, közfoglalkoztatottak.

Intézkedés címe:	Élet akadályok nélkül
Feltárt probléma (kiinduló értékekkel)	Középületek (pl. orvosi rendelő, múzeum) akadálymentesítése nem megoldott.
Célok - Általános megfogalmazás - rövid, - középtávú, - hosszú távú időegységekre bontásban	Intézmények szolgáltatásainak elérése mindenki számára, akadálymentesített közszolgáltatások <ul style="list-style-type: none"> - tervezés, pályázás - akadálymentesítés megvalósítása - egyenlő esély a mozgáskorlátozottak számára
Tevékenységek (a beavatkozás tartalma) pontokba szedve	Lehetőségek számbavétele, tervek elkészítése, engedélyek beszerzése, pályázatfigyelés, pályázás. Helyi vagy közeli építésügyi szakemberek, vállalkozók megkeresése. Megvalósítás: Akadálymentesítés kialakítása a középületekben: orvosi rendelő, múzeum.
Résztevők és felelős	A településen fogyatékkal élők, az intézmények a fogyatékkal élők munkacsoport vezetője
Partnerek	Önkormányzat, intézmények vezetői, helyi vállalkozók, önkéntesek
Határidő (k) pontokba szedve	<ul style="list-style-type: none"> - 1-3. év: pályázat - 4-5. év: munkálatok elvégzése
Eredményességi mutatók (INDIKÁTOROK) és annak dokumentáltsága, forrása (rövid, közép és hosszútávon), valamint fenntarthatósága	Elégedett lakosság, szolgáltatások mindenki számára elérhetők 2 db akadálymentesített középület: orvosi rendelő, múzeum. Az akadálymentesített szolgáltatások, közintézmények igénybe vétele sok éven keresztül biztosított.
Kockázatok és csökkentésük eszközei	A fogyatékkal élők nem rendelkeznek kellő információval a lehetőségeikről. Személyes tájékoztatásuk fontos!
Szükséges erőforrások	Pénzügyi erőforrás: pályázatból (csak sikeres pályázat esetén megoldható) humán erőforrás: helyi építési vállalkozó, önkéntes fiatalok

Intézkedés címe:	Fogyatékkal élők felmérésekorúak valószínűségének feltérképezése
Feltárt probléma (kiinduló értékekkel)	Pontatlan, nem teljes körű adatok a fogyatékkal élők felmérésekorúak létszámáról, betegségükről.
Célok - Általános megfogalmazás és - rövid, - középtávú, - hosszútávú időegységekre bontásban	Teljeskörű (éves) adatbázis létrehozása. - Fogyatékkal élők felmérésekorúak létszámának, betegségének, feltérképezése - Folyamatos adatfrissítés, esetleges hibák kiküszöbölése - Évenkénti korrekt adatbázis létrehozása.
Tevékenységek (a beavatkozás tartalma) pontokba szedve	- Partnerek megkeresése (jelzőrendszer tagjaival) - Adatgyűjtés - Adatbázis létrehozása - Adatbázis folyamatos karbantartása, jelzőrendszer folyamatos működése
Résztvevők és felelősök	családsegítő; szociális gondozó; lakosság, házi orvos, jegyző, szociális ügyintéző
Partnerek	családsegítő; házi orvos, lakosság, jegyző, szociális ügyintéző
Határidő (k) pontokba szedve	- 1-6. hónap: Adatbázis kialakítása, partnerek megkeresése, szülők tájékoztatása - 7- 12. hónap: Adatbázis feltöltése - Évente: évenkénti frissített adatbázis létrehozása
Eredményességi mutatók és annak dokumentáltsága, forrása (rövid, közép és hosszútávon), valamint fenntarthatósága	Teljes körű éves adatbázis megléte. Folyamatos frissítés.
Kockázatok és csökkentésük eszközei	Lakossági érdektelenség, együttműködés hiánya. Dokumentumok hiánya (Orvosi igazolások). Fogyatékos felnőttekkel foglalkozó szakemberek folyamatos adatszolgáltatása, jelzése bármely felmerülő probléma esetén.
Szükséges erőforrások	Szakemberek; számítógép+hálózat;

Intézkedés címe:	Fogyatékkal élők gyermekek valószínű számának feltérképezése
Feltárt probléma (kiinduló értékekkel)	Pontatlan, nem teljes körű adatok a fogyatékkal élők gyermekek létszámáról, betegségükről.
Célok - Általános megfogalmazás és - rövid, - középtávú, - hosszútávú időegységekre bontásban	Teljeskörű (éves, féléves havi) adatbázis létrehozása. - Fogyatékkal élők gyermekek létszámának, betegségének, feltérképezése - Folyamatos adatfrissítés, esetleges hibák kiküszöbölése - Évenkénti korrekt adatbázis létrehozása.
Tevékenységek (a beavatkozás tartalma) pontokba szedve	- Partnerek megkeresése (jelzőrendszer tagjaival) - Adatgyűjtés - Adatbázis létrehozása - Adatbázis folyamatos karbantartása, jelzőrendszer folyamatos működése
Résztvevők és felelős	védnői, iskola-, óvoda-, bölcsőde vezetője; családsegítő; ifjúságvédelmi, gyermekvédelmi felelős; szülők, gyermekorvos, jegyző, szociális ügyintéző
Partnerek	védnői, iskola-, óvoda-, bölcsőde vezetője; családsegítő; ifjúságvédelmi, gyermekvédelmi felelős; gyermekorvos, szülők, jegyző, szociális ügyintéző
Határidő (k) pontokba szedve	- 1-6. hónap: Adatbázis kialakítása, partnerek megkeresése, szülők tájékoztatása - 7- 12. hónap: Adatbázis feltöltése - Évente: évenkénti frissített adatbázis létrehozása
Eredményességi mutatók és annak dokumentáltsága, forrása (rövid, közép és hosszútávon), valamint fenntarthatósága	Teljes körű éves adatbázis megléte. Folyamatos frissítés.
Kockázatok és csökkentésük eszközei	Szülői érdektelenség, együttműködés hiánya. Dokumentumok hiánya (Orvosi igazolások). Gyermekekkel foglalkozó szakemberek (védnői, óvónői, pedagógus, ...) folyamatos adatszolgáltatása, jelzése bármely felmerülő probléma esetén.
Szükséges erőforrások	Szakemberek; számítógép+hálózat;

2. Összegző táblázat - A Helyi Esélyegyenlőségi Program Intézkedési Terve (HEP IT)

3. melléklet a 2/2012. (VI. 5.) EMMI rendelethez

	A	B	C	D	E	F	G	H	I	J
Intézkedés sorszáma	Az intézkedés címe, megnevezése	A helyzetelemzés következtetéseiben feltárt esélyegyenlőségi probléma megnevezése	Az intézkedéssel elérni kívánt cél	A célkitűzés és összhangja egyéb stratégiai dokumentumokkal	Az intézkedés tartalma	Az intézkedés felelőse	Az intézkedés megvalósításának határideje	Az intézkedés eredményességét mérő indikátor(ok)	Az intézkedés megvalósításához szükséges források (humán, pénzügyi, technikai)	Az intézkedés eredményeinek fenntarthatósága
1	Információs szolgáltatás a lakosság felé: a települési HEP megismerése, elfogadása, azonosulás a feladatokkal.	A lakosság nem ismeri az esélyegyenlőségi területen feltárt problémákat, kitűzött célokat, intézkedési tervet, fejlesztési irányokat.	A lakosság ismerje a HEP-et és fogadja el. - Ismerjék a célokat és a megvalósulás menetét, eredményeit. - A település honlapján legyen egy rész, mely a Helyi Esélyegyenlőségi Programmal foglalkozik.	-	A lakosság tájékoztatása: - közmeghallgatás a HEP-ről - hirdető táblán: "ESÉLYFAL" - a honlapon: "HEP-oldal" - HEP marketing	HEP Fórum vezetője, polgármester	2013.12.31.	- tájékozott a lakosság 80%-a - folyamatosan megújuló, és rendszeresen látogatott honlap HEP-oldallal bírván	Informatikus díj pályázati forrásból Humán erőforrás: önkéntesek (plakátózók)	5 éven keresztül üzemeltetett honlap
I. A mélyszegénységben élők és a romák esélyegyenlősége										
1	8 általánosanál magasabb iskolai végzettséggel rendelkező munkanélküliek csökkenése, megszüntetése.	Nálta 8 általánosanál magasabb iskolai végzettséggel rendelkezők között a munkanélküliség. (3.2.6 számú táblázat)	Magasabb iskolai végzettséggel rendelkezők visszavezetése a munkaerőpiacra. - Hiányszakmák feltárása - Megszűnjön a piacképes végzettséggel rendelkező munkanélküliség.	-	- Hiányszakmák / területek feltérképezése - Eszközök biztosítása - Propaganda - Kapcsolatfelvétel a munkaerőpiaccal	Cégek, vállalatok, Munkaügyi Központ, munkanélküliek	2015.08.31.	Felvettek száma / végzettek száma Elhelyezkedési ráta javul	Emberi erőforrás, pályázatok	Elhelyezkedési ráta javul
II. A gyermekek esélyegyenlősége										
1	Családi béke megteremtése.	Családon belüli erőszak jelenléte.	Családon belüli erőszak megelőzése. - Érintett családok feltérképezése teljes körűen. - Érintett családok számának csökkentése. - Prevenációs programok kidolgozása: oktatási, nevelési	-	- Életvezetési tanácsadások megszervezése. - Gyermekvédelmi munka megteremtése. - Jelzőrendszer hatékonyságának javítása.	Gyermekjóléti/Családsegítő Szolgálat vezetője	2018.08.31.	Védelemben vett gyermekek számának csökkenése Veszélyeztetett gyermekek számának csökkentése. Jelzőrendszer hatékonyságának javítása	Humán erőforrás: szakemberek Adatbázis létrehozásához: számítógép internet hozzáféréssel Anyagi erőforrás: pályázat, önkormányzati hozzájárulás	Jelzőrendszer hatékony működésének köszönhetően csökken a veszélyeztetett családok száma.

	A	B	C	D	E	F	G	H	I	J
Intézkedés sorszáma	Az intézkedés címe, megnevezése	A helyzetelemzés következtetéseiben feltárt esélyegyenlőségi probléma megnevezése	Az intézkedéssel elérni kívánt cél	A célkitűzés és összhangja egyéb stratégiai dokumentumokkal	Az intézkedés tartalma	Az intézkedés felelőse	Az intézkedés megvalósításának határideje	Az intézkedés eredményességét mérő indikátor(ok)	Az intézkedés megvalósításához szükséges erőforrások (humán, pénzügyi, technikai)	Az intézkedés eredményeinek fenntarthatósága
			intézményekben, munkahelyeken ismertetése.					köszönhetően csökken a veszélyeztetett családok száma.		
2	Tartós beteg gyermekek valószínűségének feltérképezése	Pontatlan, nem teljes körű adatok a tartós beteg gyermekek létszámáról, betegségükről.	Teljes körű (éves, féléves, havi) adatbázis létrehozása. - Tartós beteg gyermekek, betegségeik feltérképezése - Folyamatos adatfrissítés, esetleges hibák kiküszöbölése - Évenkénti korrekt adatbázis létrehozása	-	- Partnerek megkeresése (jelzőrendszer tagjaival) - Adatgyűjtés - Adatbázis létrehozása - Adatbázis folyamatos karbantartása, jelzőrendszer folyamatos működése	Védnő, iskola-, óvoda-, bölcsőde vezetője; családsegítő; ifjúságvédelmi, gyermekvédelmi felelős; szülői kör, jegyző, gyermekorvos önkormányzati szociális ügyintézője	2018.08.31.	Teljes körű éves adatbázis megléte. Folyamatos frissítés.	Szakemberek; számítógép+hálózat;	Teljes körű éves adatbázis megléte. Folyamatos frissítés.
3	HHH gyermekek valószínűségének feltérképezése	Pontatlan, nem teljes körű adatok a HHH gyermekek létszámáról.	Teljeskörű (éves, féléves havi) adatbázis létrehozása. - HHH gyermekek létszámának feltérképezése - Folyamatos adatfrissítés, esetleges hibák kiküszöbölése - Évenkénti korrekt adatbázis létrehozása.	-	- Rendszer felépítése - Partnerek megkeresése - Adatbázis létrehozása - Adatbázis folyamatos karbantartása	Védnő, iskola-, óvoda-, bölcsőde vezetője; családsegítő; ifjúságvédelmi, gyermekvédelmi felelős; szülői kör, HEP fórum vezetője, jegyző	2014.06.30.	Teljes körű éves adatbázis megléte. Folyamatos frissítés.	Szakemberek; számítógép+hálózat;	Teljes körű éves adatbázis megléte. Folyamatos frissítés.
III. A nem esélyegyenlősége										
1	Nem tartós munkanélküliségének visszaszorítása	Magas a nem tartós munkanélküliségi aránya.	Munkaerőpiacra való visszatérés - rászorulóknak felmérése, munkaügyi támogatások felkutatása - munkaügyi mentor segítségével személyre szabott képzések - támogatott munkahelyek megkeresése, elhelyezkedés	-	Rászorulóknak felmérése, munkaügyi támogatások felkutatása, kapcsolatfelvétel a munkaügyi központ mentorával. Résztvetel az álláskeresési tanácsadásokon, álláskeresőklubban, tájékoztató	munkaügyi kpl. mentorai, jegyző	2016.08.31.	A tartós munkanélküli nem tartós munkanélküliségbe 80%-a képzésen vesz részt 60%-a elhelyezkedik támogatással	Pénzügyi erőforrás: munkaügyi pályázatból kapott támogatás Humán erőforrás: munkaügyi mentor, képzési intézmények, munkáltatók	Javuló életszínvonal, anyagi biztonság, mentális jólét fenntartása, az új munkahely megtartása hosszútávon.

	A	B	C	D	E	F	G	H	I	J
Intézkedés sorszáma	Az intézkedés címe, megnevezése	A helyzetelemzés következtetéseiben feltárt esélyegyenlőségi probléma megnevezése	Az intézkedéssel elérni kívánt cél	A célkitűzés összhangja egyéb stratégiai dokumentumokkal	Az intézkedés tartalma	Az intézkedés felelőse	Az intézkedés megvalósításának határideje	Az intézkedés eredményességét mérő indikátor(ok)	Az intézkedés megvalósításához szükséges források (humán, pénzügyi, technikai)	Az intézkedés eredményeinek fenntarthatósága
					fórumokon, állásbörzéken. Bekapcsolódás a TKKI futó programjaiba Támogatott képzésekre jelentkezés, utazási támogatással Helyi cégek, vállalkozások munkaerőigényének felmérése Elhelyezkedések a munkaügyi támogatások segítségével A mentor hosszú távú, személyes segítségnyújtása					
IV. Az idős emberek esélyegyenlősége										
1	Az idős emberek életvitelének javítása, elszigeteltségének megakadályozása	Segítség hiánya, egyedüllét, elszigeteltség, elmagányosodás, kapcsolatok beszűkülése	Tevékeny idős emberek, emberi kapcsolatok, bekapcsolódás a közösségi életbe	-	- idős emberek felmérése; - a helyi fiatalok 50 órás kötelező önkéntes munkájával: segítség a bevásárlásban, a ház körüli munkákban, életvitelben. - bekapcsolódás a település életébe, a közösségi programokba	A településen élő idős emberek, kiemelve az egyedülállókat, önkormányzat, jegyző, mentálhigiénés szakember, szociális gondozó HEP Fórum-munkacsoport vezetője	2014.12.31.	- Hány fiatal önkéntes van a településen? - Hány idős ember végez önkéntes munkát a fiatalok? - Hányan idős emberek vesznek részt közösségi programokon?	Emberi erőforrás: önkéntes fiatalok, mentálhigiénés szakember-klubvezető, szociális gondozó	- Hány fiatal önkéntes van a településen - X darab házi segítségnyújtó készülék lett - Hány idős ember végez önkéntes munkát a fiatalok - Hányan dolgoznak pótnagyiként -
2	80 év feletti idős emberek helyzetének feltérképezése	Szociális ellátási formák ismeretének hiánya, segítségnyújtást adó családtag hiánya, elmagányosodás, elszigeteltség, kapcsolatok beszűkülése (6.	80 év feletti lakosság felkeresése, a szociális ellátási típusokról történő tájékoztatása, segítségnyújtása, szociális ellátó rendszerbe történő bevonása.		- partnerek megkeresése, - idős emberek teljes körű tájékoztatása, - jelrendszer folyamatos működtetése	Szociális Gondozási Központ vezetője	2015.12.31.	A felkeresett 80 év feletti idős személyek száma, szociális ellátó rendszerbe történő bevonása, az önkéntesek száma és az általuk elvégzett	Szakemberek, önkéntesek, közfoglalkoztatottak	Elégedettségi vizsgálat eredménye.

	A	B	C	D	E	F	G	H	I	J
Intézkedés sorszáma	Az intézkedés címe, megnevezése	A helyzetelemzés következtetéseiben feltárt esélyegyenlőségi probléma megnevezése (számu fejezet)	Az intézkedéssel elérni kívánt cél	A célkitűzés összhangja egyéb stratégiai dokumentumokkal	Az intézkedés tartalma	Az intézkedés felelőse	Az intézkedés megvalósításának határideje	Az intézkedés eredményességét mérő indikátor(ok)	Az intézkedés megvalósításához szükséges erőforrások (humán, pénzügyi, technikai)	Az intézkedés eredményeinek fenntarthatósága
								munkaórák száma. Elégedettségi vizsgálat eredménye.		
V. A fogyatékkal élők esélyegyenlősége										
1	Élet akadályok nélkül.	Középületek (pl. orvosi rendelő, múzeum) akadálymentesítése nem megoldott.	Intézmények szolgáltatásainak elérése mindenki számára, akadálymentesített közszolgáltatások - tervezés, pályázat - akadálymentesítés megvalósítása - egyenlőségi a mozgáskorlátozottak számára	Kispest Város Sportfejlesztési Konceptiója 2009-2015-ig	Lehetősegek számbavétele, tervek elkészítése, engedélyek beszerzése, pályázatfigyelés, pályázat. Helyi vagy közeli építészeti szakemberek, vállalkozók megkeresése. Megvalósítás: Akadálymentesítés kialakítása a középületekben: orvosi rendelő, múzeum	Polgármester	2017.08.31.	Elégedett lakosság, szolgáltatások mindenki számára elérhetőek 2 db akadálymentesített középület: orvosi rendelő, múzeum. Az akadálymentesített szolgáltatások, közintézmények igénybevétele sok éven keresztül biztosított.	Pénzügyi erőforrás: pályázatból (csak sikeres pályázat esetén megoldható) humán erőforrás: helyi építési vállalkozó, önkéntes fiatalok	Pénzügyi erőforrás: pályázatból (csak sikeres pályázat esetén megoldható) humán erőforrás: helyi építési vállalkozó, önkéntes fiatalok
2	Fogyatékkal élők gyermekek valószínű számának feltérképezése	Pontatlan, nem teljes körű adatok a fogyatékkal élők gyermekek létszámáról, betegségükről.	Teljeskörű (éves, féléves havi) adatbázis létrehozása. - Fogyatékkal élők gyermekek létszámának, betegségének, feltérképezése - Folyamatos adatfrissítés, esetleges hibák kiküszöbölése - Évenkénti korrekt adatbázis létrehozása.	-	- Partnerek megkeresése (jelzrendszer tagjaival) - Adatgyűjtés - Adatbázis létrehozása - Adatbázis folyamatos karbantartása, jelzrendszer folyamatos működése	védelem, iskola-, óvoda-, bölcsőde vezetője; családjegyzék; ifjúságvédelmi, gyermekvédelmi felelős; szülők, gyermekorvos, jegyző önkormányzat szociális ügyintézője	2017.08.31.	Teljes körű éves adatbázis megléte. Folyamatos frissítés.	Szakemberek; számítógép+hálózat;	Teljes körű éves adatbázis megléte. Folyamatos frissítés.
3	Fogyatékkal élők felnőtt korúak valószínű számának feltérképezése	Pontatlan, nem teljes körű adatok a fogyatékkal élők felnőtt korúak létszámáról, betegségükről.	Teljeskörű (éves) adatbázis létrehozása. - Fogyatékkal élők felnőtt korúak létszámának, betegségének, feltérképezése -		- Partnerek megkeresése (jelzrendszer tagjaival) - Adatgyűjtés - Adatbázis létrehozása -	családjegyzék; szociális gondozó; házi orvos, önkormányzat szociális ügyintézője	2017.08.31.	Teljes körű éves adatbázis megléte. Folyamatos frissítés.	Szakemberek; számítógép+hálózat;	Lakossági érdeklenség, együttműködés hiánya. Dokumentumok hiánya (Orvosi igazolások).

	A	B	C	D	E	F	G	H	I	J
Intézkedés sorszáma	Az intézkedés címe, megnevezése	A helyzetelemzés következtetéseiben feltárt esélyegyenlőségi probléma megnevezése	Az intézkedéssel elérni kívánt cél	A célkitűzés és összhangja egyéb stratégiai dokumentumokkal	Az intézkedés tartalma	Az intézkedés felelőse	Az intézkedés megvalósításának határideje	Az intézkedés eredményességét mérő indikátor(ok)	Az intézkedés megvalósításához szükséges erőforrások (humán, pénzügyi, technikai)	Az intézkedés eredményeinek fenntarthatósága
			Folyamatos adatfrissítés, esetleges hibák kiküszöbölése - Évenkénti korrekt adatbázis létrehozása.		Adatbázis folyamatos karbantartása, jelzőrendszer folyamatos működése					Fogyatékos felnőttekkel foglalkozó szakemberek folyamatos adatszolgáltatása, jelzése bármely felmerülő probléma esetén.

3. Megvalósítás

A megvalósítás el készítése

Önkormányzatunk az általa fenntartott intézmények vezetői számára feladatul adja és ellenőrzi, a településen működő nem önkormányzati fenntartású intézmények vezetői pedig partneri viszony során kéri, hogy a Helyi Esélyegyenlőségi Programot valósítsák meg, illetve támogassák.

Önkormányzatunk azt is kéri intézményeitől és partnereitől, hogy vizsgálják meg, és a program elfogadását követően biztosítsák, hogy az intézményük működését érintő, és az esélyegyenlőségi szempontjából fontos egyéb közszolgáltatásokat meghatározó stratégiai dokumentumokba és iránymutatásokba épüljenek be és érvényesüljenek az egyenlőtlen bánásmódra és esélyegyenlőségre vonatkozó azon kötelezettségek, melyek az önkormányzat Helyi Esélyegyenlőségi Programjában részletes leírásra kerültek.

Önkormányzatunk elvárja, hogy intézményei a Helyi Esélyegyenlőségi Program Intézkedési Tervében szereplő vállalásokról, az őket érintő konkrét feladatokról intézményi szintű akcióterveket és évente cselekvési ütemterveket készítsenek.

Önkormányzatunk a HEP kidolgozására és megvalósítására, továbbá értékelésére, ellenőrzésére és az ennek során nyert információk visszacsatolására, valamint a programba történő beépítésének garantálására Helyi Esélyegyenlőségi Programért Felelős Fórumot hoz létre és működtet.

A fentiekkel kívánjuk biztosítani, hogy az HEP IT-ben vállalt feladatok településünkön maradéktalanul megvalósuljanak.

A megvalósítás folyamata

A Helyi Esélyegyenlőségi Programban foglaltak végrehajtásának ellenőrzése érdekében HEP Fórumot hozunk létre.

A HEP Fórum feladatai:

- az HEP IT megvalósulásának figyelemmel kísérése, a kötelezettségek teljesítésének nyomon követése, dokumentálása, és mindezekről a település képviselő-testületének rendszeres tájékoztatása,
- annak figyelemmel kísérése, hogy a megelızı idszakban végrehajtott intézkedések elsegítették-e a kitızött célok megvalósulását, és az ezen tapasztalatok alapján esetleges új beavatkozások meghatározása
- a HEP IT-ben lefektetett célok megvalósulásához szükséges beavatkozások évenkénti felülvizsgálata, a HEP IT aktualizálása,
- az esetleges változások beépítése a HEP IT-be, a módosított HEP IT el készítése képviselő-testületi döntésre
- az esélyegyenlőséggel összefüggő problémák megvitatása
- a HEP IT és az elért eredmények nyilvánosság elé tárása, kommunikálása

Az esélyegyenlőségi fókuszban lévő célcsoportjaihoz és/vagy kiemelt problématerületekre a terület aktorainak részvételével tematikus munkacsoportokat alakítunk az adott területen kitızött célok megvalósítása érdekében. A munkacsoportok vezetői egyben tagjai az Esélyegyenlőségi Fórumnak

is, a munkacsoportok rendszeresen (minimum évente) beszámolnak munkájukról az Esélyegyenlőségi Fórum számára. A munkacsoportok éves munkatervvel rendelkeznek.

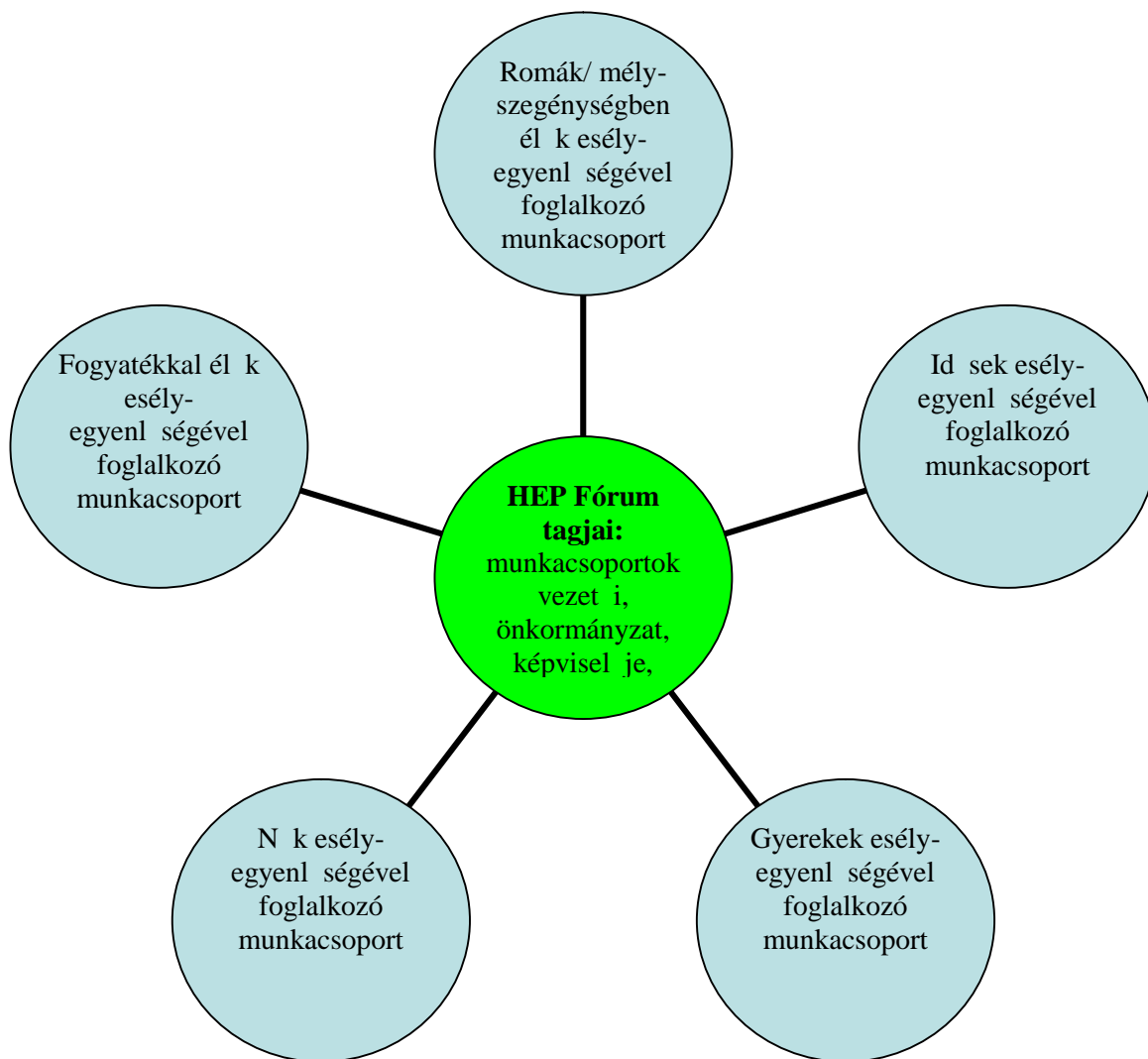

A HEP Fórum működése

A Fórum legalább évente, de szükség esetén ennél gyakrabban ülésezik.

A Fórum működését megfelelően dokumentálja, üléseiről jegyzőkönyv készül.

A Fórum javaslatot tesz az HEP IT megvalósulásáról készített beszámoló elfogadására, vagy átdolgoztatására, valamint szükség szerinti módosítására.

A HEP Fórum egy-egy beavatkozási terület végrehajtására felelőst jelölhet ki tagjai közül, illetve újabb munkacsoportokat hozhat létre.

Monitoring és visszacsatolás

A Helyi Esélyegyenlőségi Program megvalósulását, végrehajtását a HEP Fórum ellenőrzi, és javaslatot készít a HEP szükség szerinti aktualizálására az egyes beavatkozási területek felelőseinek, illetve a létrehozott munkacsoportok beszámolóinak alapján.

Nyilvánosság

A program elfogadását megelőzően, a véleménynyilvánítás lehetőségének biztosítása érdekében nyilvános fórumot hívunk össze.

A véleményformálás lehetőségét biztosítja az Helyi Esélyegyenlőségi Program nyilvánosságra hozatala is, valamint a megvalósítás folyamatát koordináló HEP Fórum első ülésének mihamarabbi összehívása.

A nyilvánosság folyamatos biztosítására legalább évente tájékoztatjuk a program megvalósításában elért eredményekről, a monitoring eredményeiről a település döntéshozóit, tisztségviselőit, az intézményeket és az együttműködő szakmai és társadalmi partnerek képviselőit.

A HEP Fórum által végzett éves monitoring vizsgálatok eredményeit nyilvánosságra hozzuk a személyes adatok védelmének biztosítása mellett. A nyilvánosság biztosítására az önkormányzat honlapja, a helyi média áll rendelkezésre. Az eredményekre felhívjuk a figyelmet az önkormányzat és intézményeinek különböző rendezvényein, beépítjük kiadványainkba, a tolerancia, a befogadás, a hátrányos helyzetek támogatásának fontosságát igyekszünk megértetni a lakossággal, a támogató szakmai és társadalmi környezet kialakítása érdekében.

Kötelezettségek és felelősség

Az esélyegyenlőséggel összefüggő feladatokért az alábbi személyek/csoportok felelősek:

A Helyi Esélyegyenlőségi Program végrehajtásáért az önkormányzat részéről a Kiszegi Közös Önkormányzati Hivatal Igazgatási és Építéshatósági Osztályának vezetője felelős:

- Az feladata és felelőssége a HEP Fórum létrejöttének szervezése, működésének sokoldalú támogatása, az önkormányzat és a HEP Fórum közötti kapcsolat biztosítása.
- Folyamatosan együttműködik a HEP Fórum vezetőjével.
- Felelőségi körébe tartozó, az alábbiakban felsorolt tevékenységeit a HEP Fórum vagy annak valamely munkacsoportjának bevonásával és támogatásával végzi. Így
 - Felelős azért, hogy a település minden lakója és az érintett szakmai és társadalmi partnerek számára elérhető legyen a Helyi Esélyegyenlőségi Program.
 - Figyelemmel kíséri azt, hogy az önkormányzat döntéshozói, tisztségviselői és intézményeinek dolgozói megismerik és követik a HEP-ben foglaltakat.
 - Támogatnia kell, hogy az önkormányzat, illetve intézményeinek vezetői minden ponton megkapják a szükséges felkészítést és segítséget a HEP végrehajtásához.
 - Kötelessége az egyenlőtlen bánásmód elvét sértő esetekben megtennie a szükséges lépéseket, vizsgálatot kezdeményezni, és a jogsértés következményeinek elhárításáról intézkedni

A HEP Fórum vezet iének feladata és felel s sége

- a HEP IT megvalósításának koordinálása (a HEP IT-ben érintett felek tevékenységének összehangolása, instruálása),
- a HEP IT végrehajtásának nyomon követése,
- az esélyegyenl ség sérülésére vonatkozó esetleges panaszok kivizsgálása az önkormányzat felel sével közösen
- a HEP Fórum összehívása és m ködtetése.

A település vezetése, az önkormányzat tisztségvisel i és a települési intézmények vezet i

- felel sek azért, hogy ismerjék az egyenl bánásmódra és esélyegyenl ségre vonatkozó jogi el írásokat, biztosítsák a diszkriminációmentes intézményi szolgáltatásokat, a befogadó és toleráns légkört, és megragadjanak minden alkalmat, hogy az esélyegyenl séggel kapcsolatos ismereteiket b vít képzésen, egyéb programon részt vegyenek.
- Felel sségük továbbá, hogy ismerjék a HEP IT-ben foglaltakat és közrem ködjenek annak megvalósításában.
- Az esélyegyenl ség sérülése esetén hivatalosan jelezzék azt a HEP IT kijelölt irányítóinak.
- Az önkormányzati intézmények vezet i intézményi akciótervben gondoskodjanak az Esélyegyenl ségi Programban foglaltaknak az intézményükben történ maradóktalan érvényesülésér l.

Minden, az önkormányzattal és annak intézményeivel szerz déses viszonyban álló, számukra szolgáltatást nyújtó fél felel ssége, hogy megismerje a HEP IT-t, magára nézve kötelez ként kövesse azt, és megfeleljen az elvárásainak, amelyre vonatkozó passzust a jöv ben bele kell foglalni a szerz désbe. Szükséges továbbá, hogy a jogszabály által el írt feladat-megosztás, együttm ködési kötelezettség alapján a települési önkormányzattal kapcsolatban álló szerepl k ismerjék a HEP-ot, annak megvalósításában aktív szerepet vállaljanak. (Ld. pl. a köznevelési intézmények fenntartása és m ködtetése.)

Érvényesülés, módosítás

Amennyiben a kétévente el írt – de ennél gyakrabban, pl. évente is elvégezhet - felülvizsgálat során kiderül, hogy a HEP IT-ben vállalt célokat nem sikerül teljesíteni, a HEP Fórum 30 napon belül jelentést kér a beavatkozási terület felel sét l, amelyben bemutatja az indikátorok teljesülése elmaradásának okait, és a beavatkozási tevékenységek korrekciójára, kiegészítésére vonatkozó intézkedési tervjavaslatát annak érdekében, hogy a célok teljesíthet k legyenek. A HEP Fórum a beszámolót a benyújtástól számított 30 napon belül megtárgyalja és javaslatot tesz az önkormányzat képvisel testületének a szükséges intézkedésekre.

A program szándékos mulasztásból fakadó nem teljesülése esetén az HEP IT végrehajtásáért felel s személy intézkedik a felel s(ök) meghatározásáról, és – szükség esetén – felel sségre vonásáról.

Az egyenl bánásmód elvét sért esetekben az HEP IT végrehajtásáért felel s személy megteszi a szükséges lépéseket, vizsgálatot kezdeményez, és intézkedik a jogsértés következményeinek elhárításáról.

Az HEP IT-t mindenképp módosítani szükséges, ha megállapításaiban lényeges változás következik be, illetve amennyiben a tervezett beavatkozások nem elegend módon járulnak hozzá a kit zött célok megvalósításához.



**KŐSZEGI KÖZÖS ÖNKORMÁNYZATI HIVATAL
JEGYZŐJE**

9730 Kőszeg, Jurisics tér 8. Postacím: 9731 Kőszeg, Pf. 58.
☎: 94/562-511 ☎: 94/562-535
✉: titkarsag@koszeg.hu Internet(URL): www.koszeg.hu

148-15/2013. szám.

KIVONAT

*Kőszeg Város Önkormányzata Képviselő-testülete
2013. augusztus 29-én megtartott ülésének jegyzőkönyvéből*

122/2013. (VIII. 29.) képviselő-testületi határozat:

Kőszeg Város Önkormányzatának Képviselő-testülete a Helyi Esélyegyenlőségi Programot elfogadja.

Felelős: Huber László polgármester.

Hivatali felelős: Mezei Virág igazgatási és építéshatósági osztályvezető.

Határidő: folyamatos.

Kőszeg, 2013. szeptember 3.

A kivonat hiteletül.

Dr. Zalan Gabor
jegyző



4. Elfogadás módja és dátuma





I. A Kőszeg város Helyi Esélyegyenlőségi Programjának szakmai és társadalmi vitája megtörtént. Az itt született észrevételeket a megvitátást követően a HEP Intézkedési Tervébe beépítettük.

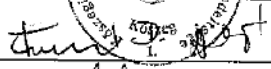
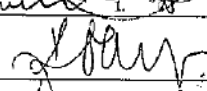
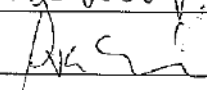
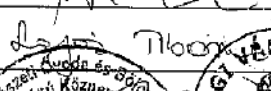
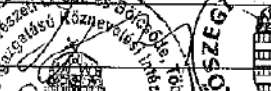

II. Ezt követően Kőszeg Város Önkormányzatának Képviselő-testülete a Helyi Esélyegyenlőségi Programot (melynek része az Intézkedési Terv) megvitatta és számú határozatával elfogadta.

Dátum

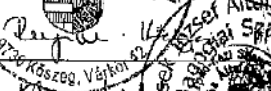
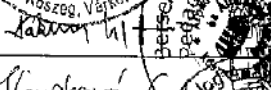
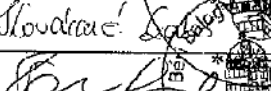
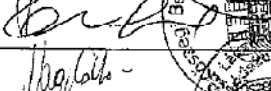
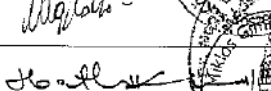
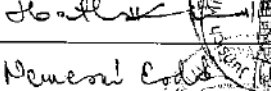
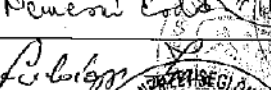
Huber László
polgármester

A Kőszeg Város Önkormányzat Helyi Esélyegyenlőségi Programjának partnerei ismerik a Helyi Esélyegyenlőségi Programot, és annak megvalósításában tevékenyen részt kívánnak venni.

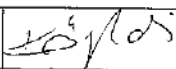
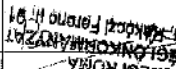
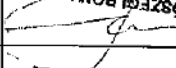
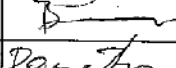
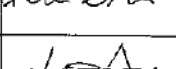
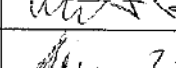
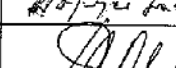
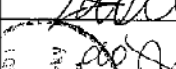
	Dátum	
Vas Megyei Kormányhivatal Kőszegi Járási Hivatal Járási Munkaügyi Kirendeltségének vezetője	2013. 08. 22.	
Szociális Gondozási Központ vezetője	2013. 08. 15.	
Jurisics-vár Művelődési Központ és Varszínház igazgatója	2013. 08. 14.	
Chernel Kálmán Városi Könyvtár igazgatója	2013. 08. 13.	
Kőszegi Városi Múzeum igazgatója	2013. 08. 15.	
Központi Művészeti Óvoda és Bölcsőde Közös Igazgatású Köznevelési Intézmény vezetője	2013. 08. 15.	
Újvárosi Óvoda vezetője	2013. 08. 13.	
Árpád-házi Szent Margit Óvoda és Általános Iskola vezetője	2013. 08. 14.	
Borsck József Többcéltű KIKI igazgatója	2013. 08. 15.	
Béri Balog Ádám Általános Iskola igazgatója	2013. 08. 22.	
Dr. Nagy László EGYMI vezetője	2013. 08. 14.	
Jurisich Miklós Gimnázium igazgatója	2013. 08. 13.	
Evangelikus Mezőgazdasági, Kereskedelmi, Informatikai Szakképző Iskola igazgatója	2013. 08. 14.	
SOS Gyermekfaló vezetője	2013. 08. 13.	
Kőszegi Horvát Nemzetiségi Önkormányzat elnöke	2013. 08. 28.	

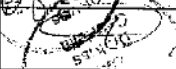
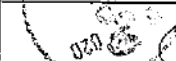
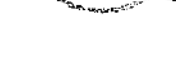
Községi Német Nemzetiségi Önkormányzat elnöke	2013. 8. 23.	
Községi Romo Nemzetiségi Önkormányzat elnöke	2013. 08. 15.	
Római Katolikus Plébánia Hivatal	2013. 08. 22.	
Evangélikus Lelkészi Hivatal	2013. 08. 23.	
Református Lelkészi Hivatal	2013. 08. 16.	
Községi Baptista Gyülekezet	2013. 08. 25.	
Háziorvosok	2013-08-13	
	2013-08-13	
	2013-08-14.	
	2013-08-26	
Gyermekorvosok	2013. 08. 21.	
	2013. 08. 28	

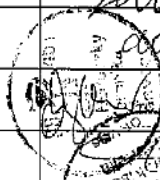
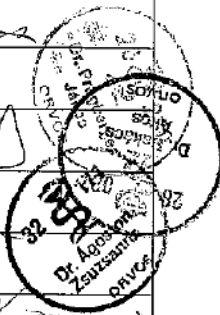
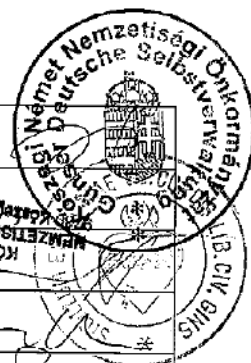

HEP elkészítési jegyzék²

NÉV ³	HEP részei ⁴									Aláírás ⁵	
	1	2	3	4	5	6	7	8	9		
Vas Megyei Kormányhivatal Kőszegi Járási Hivatali Járási Munkahelyi Kirendeltségének vezetője	RÉTE	RÉTE	RÉTE	RÉTE	RÉTE	RÉTE	RÉTE	RÉTE	RÉTE	RÉTE	
Szociális Gondozási Központ vezetője	RÉTE	RÉTE	RÉTE	RÉTE	RÉTE	RÉTE	RÉTE	RÉTE	RÉTE	RÉTE	
Jurisica-vár Művelődési Központ- és Varszínház igazgatója	RÉTE	RÉTE	RÉTE	RÉTE	RÉTE	RÉTE	RÉTE	RÉTE	RÉTE	RÉTE	
Chernel Kalmán Városi Könyvtár igazgatója	RÉTE	RÉTE	RÉTE	RÉTE	RÉTE	RÉTE	RÉTE	RÉTE	RÉTE	RÉTE	
Kőszegi Városi Műzeum igazgatója	RÉTE	RÉTE	RÉTE	RÉTE	RÉTE	RÉTE	RÉTE	RÉTE	RÉTE	RÉTE	
Központi Művészeti Óvoda és Bölcsőde Közös Igazgatói Köznevelési Intézmény vezetője	RÉTE	RÉTE	RÉTE	RÉTE	RÉTE	RÉTE	RÉTE	RÉTE	RÉTE	RÉTE	
Újvárosi Óvoda vezetője	RÉTE	RÉTE	RÉTE	RÉTE	RÉTE	RÉTE	RÉTE	RÉTE	RÉTE	RÉTE	
Árpád-házi Szent Margit Óvoda és Általános Iskola vezetője	RÉTE	RÉTE	RÉTE	RÉTE	RÉTE	RÉTE	RÉTE	RÉTE	RÉTE	RÉTE	
Berek István Többfajú KIKI igazgatója	RÉTE	RÉTE	RÉTE	RÉTE	RÉTE	RÉTE	RÉTE	RÉTE	RÉTE	RÉTE	

² Ez a jegyzék – nini a HEP melléklete – szakmailag is bizonyítja, hogy a HEP szűkebb körű egyetértéssel és közös munkán alapul, és nem kizárólagosan egy „partneri aláírása” igazolt dokumentum.

³ A jegyzék soroként jelöli a HEP elkészítési folyamatban résztvevő személyeket, intézményeket, partnereket.

⁴ A jegyzék oszlopai jelölik a HEP egyes tartalmi részeit, ahol az adott betű karkötéssel jelölni lehet, hogy az adott személy, intézmény, partner az adott személy, intézmény, partner az elkészítésben részt vett, észrevételezett, támogatja, ellenzi.

⁵ Az adott partner aláírásával hitelesíti a sorban jelölt részvevőit a HEP elkészítési folyamatban.

Béri Bálint Általános Iskola igazgatója	RÉTE	RÉTE	RÉTE	RÉTE	RÉTE	RÉTE	RÉTE	RÉTE	RÉTE	RÉTE	RÉTE	RÉTE	RÉTE	RÉTE
Dr. Nagy László EGYMI vezetője	RÉTE	RÉTE	RÉTE	RÉTE	RÉTE	RÉTE	RÉTE	RÉTE	RÉTE	RÉTE	RÉTE	RÉTE	RÉTE	RÉTE
Jurisch Miklós Gimnázium igazgatója	RÉTE	RÉTE	RÉTE	RÉTE	RÉTE	RÉTE	RÉTE	RÉTE	RÉTE	RÉTE	RÉTE	RÉTE	RÉTE	RÉTE
Evangelikus Mészárosné, Kereskedelmi, Informatikai Szakképző iskola igazgatója	RÉTE	RÉTE	RÉTE	RÉTE	RÉTE	RÉTE	RÉTE	RÉTE	RÉTE	RÉTE	RÉTE	RÉTE	RÉTE	RÉTE
SOS Gyermekfalva vezetője	RÉTE	RÉTE	RÉTE	RÉTE	RÉTE	RÉTE	RÉTE	RÉTE	RÉTE	RÉTE	RÉTE	RÉTE	RÉTE	RÉTE
Kőszegi Horvát Nemzetiségi Önkormányzat elnöke	RÉTE	RÉTE	RÉTE	RÉTE	RÉTE	RÉTE	RÉTE	RÉTE	RÉTE	RÉTE	RÉTE	RÉTE	RÉTE	RÉTE
Kőszegi Márton Nemzetiségi Önkormányzat elnöke	RÉTE	RÉTE	RÉTE	RÉTE	RÉTE	RÉTE	RÉTE	RÉTE	RÉTE	RÉTE	RÉTE	RÉTE	RÉTE	RÉTE
Kőszegi Roma Nemzetiségi Önkormányzat elnöke	RÉTE	RÉTE	RÉTE	RÉTE	RÉTE	RÉTE	RÉTE	RÉTE	RÉTE	RÉTE	RÉTE	RÉTE	RÉTE	RÉTE
Római Katolikus Plébánia Hivatal	RÉTE	RÉTE	RÉTE	RÉTE	RÉTE	RÉTE	RÉTE	RÉTE	RÉTE	RÉTE	RÉTE	RÉTE	RÉTE	RÉTE
Evangelikus I. alküzi Hivatal	RÉTE	RÉTE	RÉTE	RÉTE	RÉTE	RÉTE	RÉTE	RÉTE	RÉTE	RÉTE	RÉTE	RÉTE	RÉTE	RÉTE
Református Lelkészi Hivatal	RÉTE	RÉTE	RÉTE	RÉTE	RÉTE	RÉTE	RÉTE	RÉTE	RÉTE	RÉTE	RÉTE	RÉTE	RÉTE	RÉTE
Kőszegi Baptista Gyülekezet	RÉTE	RÉTE	RÉTE	RÉTE	RÉTE	RÉTE	RÉTE	RÉTE	RÉTE	RÉTE	RÉTE	RÉTE	RÉTE	RÉTE
Háziorvosok	RÉTE	RÉTE	RÉTE	RÉTE	RÉTE	RÉTE	RÉTE	RÉTE	RÉTE	RÉTE	RÉTE	RÉTE	RÉTE	RÉTE

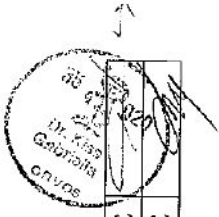

Gyermekorvosok	RÉTE	RÉTE	RÉTE	RÉTE	RÉTE	RÉTE	RÉTE	RÉTE	RÉTE	RÉTE	RÉTE	RÉTE	RÉTE
	RÉTE	RÉTE	RÉTE	RÉTE	RÉTE	RÉTE	RÉTE	RÉTE	RÉTE	RÉTE	RÉTE	RÉTE	RÉTE

